同仁堂花板行緊要事

敬啓者本堂創辦花杉棺板已歷十有餘稔因營業不振虧折乃於民十九年五月召開股東會議協商結果議止進應償款項按股派出清償并將所存生熟貨料配搭均勻由各股攤分自行處理迄今完全結束澈底解組所有同仁堂圖記名戳及股票無論已繳未繳或流落於外統歸失效特登報聲明以杜後患此啓

重慶商務日報

今日出版三大張

電報掛號〇五二三

社址重慶市商會內

出版號第五千一百七十四號

中華郵政局特准掛號立劵按照總包特別優待益寄送之報紙

（承印處渝商印書館）

本報廣告價目

普通地位

二號字每行三十一字每日收銀元二角五仙　三號字每行四十字每日收銀元三角　四號字每行四十七字每日收銀元二角五仙　五號字每行六十字每日收銀元一角如登長期全版每月銀元二百元半版一百元四分之一五十元八分之一廿五元十六分之一十二元五角花紋商標木刻等件均須自備所佔地位以五號字面積計算外埠郵票代價照實洋計算印花稅票不收

特別地位

新聞欄中長三英寸半寬二英寸每日收洋一元二角每月收洋二十四元　論前及新聞尾照普通加一倍半收費　封面及新聞面中縫照普通加一倍收費

訂報價目

本報日刊三大張每份洋四仙一月銀元一元六個月五元六角全年十一元二角外埠郵費每月二角外國加倍郵票代價照實洋計算印花稅票不收

聚興誠銀行招考新生

本行每次招生皆在春季今因就學校年度之便特改在夏季以期多得人材亦利有志服務者其條例如左

（一）資格（甲）中學畢業或同等學力（乙）身體健全無惡劣嗜好且能出遠門者（丙）具有服務社會之精神志向堅決能耐勞任苦者（丁）能作文言文三百字以上者　備具上列四項資格始得報名應考

（二）年齡十八歲以上二十四歲以下

（三）報名手續（甲）由所任學校或本埠商號或與本行有交誼者具函介紹（乙）繳本人最近半身照片一張錄取與否概不退還（丙）寫具簡明履歷

（四）考試科目（甲）主要科學　國文　數學　英文（乙）隨意科　簿記　珠算　常識

（五）初試及格者由本行具函通知定期復考並須口試　進行　錄取後須覓殷實担保經本行認爲合格者方能進行

（六）待遇（甲）每月由行供給膳費十二元並在行住宿（乙）初進行爲見習生限期三年第一年月薪十二元二三兩年視成績遞加三年後即升爲行員

（七）報名期　自二十年六月十日起至二十年七月十日止

（八）報名地點　重慶新豐街本行

（九）考試日期　二十年七月十九日午前七鐘

（十）考試地點　借用機房街商業中學校

怕窮休浪費　愛富快儲蓄

四川美豐銀行儲蓄部・備有詳章・函索即寄

重慶市市民銀行郵街支行儲蓄部開幕啓事

律師杜顯裕啓事

啓者本律師受聘爲中國銀行常年法律顧問所有該行一切法益本律師負責保障之此啓

中國銀行啓事

啓者本行聘請杜顯裕大律師爲常年法律顧問所有本行一切法益由杜大律師負責保障之此啓

商務印書館出版新書

批評的希臘哲學史　國際私法　最近原子論大要　田間詩選　宋元經濟史　浙江省一瞥　精忠傳彈詞　初等代數倚數變跡　卡奔德世界游記　百科名彙　英文政治學綱要　詞曲通義

普通鳥類　實用無線電淺說　英文政治學　廬山全圖　明賢墨蹟　社會學綱要　自由哲學　保險法　讀呂氏春秋記　生物地理淺說　電學淺學

中小學課程暫行標準　柏斯德（英文本）　太平天國詩文鈔　標準高級英文選　民法債編論　世界禽鳥物語　前期游牧人　倫敦一瞥　印度家庭生活　安徽省一瞥　錫蘭一瞥

重慶大學招生

（一）年級　大學預科一年級（二）資格　初級中學畢業（三）報名手續（一）填寫報名單（二）呈驗畢業證書（不取退還）（三）繳納試驗費貳元（取錄與否概不退還）（四）繳存最近四寸半身相片貳張（不取退還）（四）報名日期　國曆七月六日至九日午前七至十二時（五）考試日期　國曆七月十日至十二日（六）考試科目（一）筆試　國文　英文　代數　幾何　三角　理化　史地　博物（二）口試　常識　三民主義（三）檢查身體（七）報名及考試地點　重慶菜園壩本大學

中華民國二十年六月　日　校長　劉湘

感謝靈子術治病之奇效

余之姪子[illegible]年齡八歲腰患流痰病[illegible]八年未能下地行走[illegible]中西醫十武針灸毫無應效闔家憂悉束手無策幸蒙天津中華大靈道之[illegible]女士上任士[illegible]芳先生以靈子術治療不用藥物與針灸專施手術[illegible]二三月痰病[illegible]步能行走[illegible]如神感激之餘特登報端一以鳴謝先生與靈道之恩一以告[illegible]之有病求醫無[illegible]

[illegible]題經濟問題未得正當解決而委託辦理者　本事務所均極端歡迎　竭誠扶助　[illegible]共同組織事務所撰訂規程　服務社會　凡以法[illegible]

事務所設商業場又中石印局內

民國二十年四月一日

陶園啓事

敬啓者敝園建築工程尚未全部完成原來計劃須在明春方可正式開幕現因時屆夏令出遊士女日益增多而 惠臨敝園參觀者更絡繹於途急望早覩厥成便作宴會遊憩之所期許甚殷催促尤切茲爲酬答 各界之雅望起見暫時將已告落成之部份趕工佈置訂於本月廿四日先行營業其餘工程則積極進行一俟工竣卽行正式開張惟是草率從事佈置欠週敝園對此抱歉殊深倘乞 惠顧來賓不惜加以指導期臻完美則爲忻幸

川東民食救濟會緊要啓事

啓者本會由省外購運之上熟中熟兩種濟米上熟米每斗售洋四元係給與中人以上之家購食以壓平市價中熟米每升售錢四千六百文純作平糶之用以濟貧民此兩項辦法業經行使數月幷登報公佈在案現本會中熟米業已售完昨經公衆決議卽將所存上熟米移作平糶崗濟貧民所有前售與中人以上之熟米暫時停售一俟大批上熟米運到時再行照常發售惟查上熟米每斗原售洋四元合錢六十千文每升須値錢六千文茲因體恤貧民起見特每升減去錢一千文僅售錢五千文特此登報聲明俾衆周知此啓

王紹曾失票聲明

啓者余前由廣安兌有義森祥號生洋二百元向重慶羅裕後先生交幷立匯票一紙係瑞字第九十一號 林記抬頭通用洋二百元殊行至合川偶爾不愼爲扒手摸去當卽電渝止兌並在江巴城防部呈請備案存查外勿論中外人士拾得作廢紙無效特此登報聲明此啓

趙城壁啓事

啓者城壁服務社會瞬屆七旬愧建樹之毫無感歲月之虛度迺承 當代賢達故交戚好贈以屏幛聯語寵錫有加慚感交幷惟暇辰適當先慈忌期又兼米價騰貴躬任平糶汲汲不遑方比戶之苦飢敢一家而式宴謹于日內赴鄉敬辭 駕臨一俟新秋涼爽大有歌豐再當恭酬 隆貺以表謝忱謹佈區區伏祈 垂鑒

中外新聞

粵軍放棄南雄退守白雲山等要隘

上海二十七日電，陳銘樞結蔣光鼐蔡廷楷戴戟等攻粵，前鋒部隊已到南雄粵要人許(崇智)急電陳銘樞，請緩進顧全桑梓，又電，粵方因勢孤，對軍事策略改攻爲守，縮短防線，放棄南雄始興韶關．退守白雲山瘦狗嶺等要隘，

民國社南京廿八日電，十九路駐京辦事處科長徐義衡等，奉陳銘樞召電，今乘德和輪赴贛工作，

漢口廿八日電，劉建緒感（廿七）晨抵漢晩乘輪赴贛謁蔣，約五日返漢轉湘，

弔馮軼裴

各方唁電甚多

民國社南京二十八日電，馮軼裴治喪處，今接吳鐵城宥（二十六）電，張貞寢（二十七）電，張礪生感（二十七）電，劉峙沁（二十七）電致哀，

開封二十七日電，劉峙召集第一師官佐訓話，設宴慰勞，席間靜默三分鐘，爲馮軼裴誌哀，列者官佐約四百餘員，

京市選舉結果

民國社南京二十八日電，京市選舉勘（二十八）開票，監委得票最多者爲吳思豫，史維煥，李捷才，李基天，于錫來等，楊宙康濮孟九，洪陸東等得票次多，

豫留學考試揭曉

民國社開封二十七日電，豫考選國外留學生，試驗完畢，計正取社會科門李文顯等三名，自然科學生門李承三等三名，農工醫應用科學門陳雨亭四名，今晨揭曉，限兩週報到，以備升送，

第二宣傳隊開蘭封

民國社開封二十七日電，總部第二宣傳處列B隊（二十六）晩八時全體開赴蘭封工作，轉由徐轉赴泰安濟南等處工作，

中蘇會議

東路管理問題在商議中
受粵事影響俄存心延宕

民國社南京二十八日電，外息，中蘇會議，受粵事影響，暨俄方存心延宕，贖路問題，迄未解決，現正改談東路暫行管理辦法，以爲調劑贖路事，仍在正式協商中，期與管理辦法同時解決，

靳雲鶚等

任軍院上將參議

（南京九日訊）蔣景惠呈府，派靳雲鶚，方本仁，金漢鼎，高維嶽爲軍事參議院上將參議，限赴平軍院請靳赴京代理，

潼關軍隊向東移調

第二師限十八日集中許昌
第三師限十八日集中新鄉

潼關訊，這幾天來，陝西的空氣又緊張起來了，是不是爲廣東政事變化所致的呢，這個記者敢於武斷的說「絕對不是」，漫說秦粵相隔太遠了，便是中央要到用武力解決粵事的時期，陝西人民不會知道的，實在陝西人民閱讀新聞紙很少，不說爲粵事而空氣緊張，簡直連粵事的影兒還沒知道咧，所以然的緣故，都是因爲來陝東駐防了半年而又無日不高呼着入廿口號的陸軍第二第三兩師忽然向東開拔了，這兩師人馬，自從五月三十日起便陸續往東走了，在初走的時候只知道是第二師調集洛陽訓練，他們隊伍裏的下級官佐和兵士，也只道是開到洛陽爲止，因此地方上絲毫未會注意，到六月三日忽然看見聲稱駐潼的第三師部隊也接續東移了，纔有些奇訝了，自然普通社會的人民，都要打聽這兩師隊伍的去處的，那知連他們走的人還不知道去處咧，直到五日那天，市面纔得到第二師是限六月十八日集中許昌待命，第三師是限十八日集中新鄉待命的消息，這麼一來，就因爲大多數人還不知道粵的一回事，頓時的發生了許多由猜度而生出的路評，於是社會上的露色人等，都要像天墜在卽的神氣，空氣因而緊張起來了，空氣緊張之後，市面上最顯著搖動的便是金融，現銀元是忽然的又缺少了，中，交，中南四行的鈔票，暗中的折扣貼水越發大了，往日有些字號錢舖，圖着兌現貼水的厚利，鈔票不過貼些水，還能換得現洋，這兩天，却是憑你願貼多少，也沒有人肯做這交易了，非但如此，上舖子裏買了三四角錢約東西，給他一元紙幣叫找，又幾和去年鈔票纔流行時候的情形彷彿，至少要多費上一些口舌了，更非但如此，憑你身上帶着多小錢，只要你都是五元十元而沒收有一元的紙幣時，會得使你挨餓受凍了，實在的，拿了一張五元的票子，要把他兌換開來，那眞是難之又難，如非你能作成那家鋪子兩三塊錢的買賣 纔能找給你咧，據陝西省銀行的行員說，是因爲二三師的開拔，都把這一元的小票換去了，所以市面上周轉不來的，這種情形，或許也是有的，但是記者在開拔的二三師裏打聽着，都知道他們也並沒需要過這些零票的，實在呢還在商界對於這四行票有了懷疑的緣故咧，二三兩師的隊伍，截至寄此稿爲止，已只留存得三師第九旅一旅在潼關了，但是，洛陽行營暫時還沒到東移的時期咧，因着行營的沒有遷動，市面上比較的還有三分可以穩定着表面的可能咧，二師三師半年來在陝的駐防地，是東從離潼關二十里，河南閿鄉縣屬管的文底鎮起，照着汽車大道西進，直到華陰華州的中心敷水鎮爲止，東西防線長約一百里，但是因爲只限於沿大道的各地，所以華陰潼關兩縣所轄的各鎮各村各鄉，沒一地沒有二三師隊伍駐守的，現在開拔走了，這駐守缺的兒是歸四十二師馮欽哉來遞補了，截至此時爲止，四十二師師部已經來到潼關，蟬聯着舊二師師部住的道衙門房屋成立了，隊伍却只開到一旅，或說是繼續還有得來軍隊的所在各地，因爲住房的關係，與地方人民非但是的朝朝相愛，而且還有更深厚的交誼的咧，確實的，把二三師與別的隊伍比較起來，二三師確實是又文明又富足，地方上仗着他們六個月駐守，所獲得的利益着實不少，只是陝西風化遠在十九世紀的上期咧，對着東南調和派的半新不舊的文明精神，除了金錢物質上或不有些企望而延羨之外，什麼社交，什麼戀愛等等，還有些疑懼退縮咧，實在是方枘圓鑿，相差太遠，相容自然不易了，因此，一般軍隊裏有些兒人民，對於二三師的風紀軍律上面，不免有些不滿意而惋疑嘗讓之處的，現在是雙方握手道別了，不幸得很，二三師不拉夫的口號，在這臨去秋波一瞬間，實在所載太滿，力有不勝了，少不得臨時僱些夫子的，無奈民衆不諒，却說是拉夫，一朝便把不拉夫的口號破壞了，還有自潼軍需的一節汽車路，因爲師部自有的汽車不敷應用，按日至少要轄商家汽車派上二十輛車的官差，一時間商家汽車周轉不來，便將客貨票停賣四天了，還有，也許是陝西人民的實人太爲了，這兩天，總聽他們嫌鄙二三師這次開拔的不整齊，說是沿途紛紛擾擾的，鷄犬都避乾淨了，還有新聞出來，說是就這軍隊動員了的幾天之內，城市村鎮鄉裏的年輕女子，忽然有許多失蹤了，就有神經過敏的人猜度到這些女子，已沾染了東南新文明，跟着二三師裏的英雄談戀愛去了的，然而戀愛的事，也不能一概而論的。（六月十日）

至論名言

跑街記者講演

社會愈演進。衣服愈翻新。就以俗話來說。衣是人的胆。也是應該注重的一件事，但以經濟方面來說。似必又要致慮一呼。那嗎，重慶方面。要首推商業場永信成商店就可以解決了。因爲永信成是實行薄利多賣主義者。至於花色方面。上海有者。永信成有之。上海有新出品者。永信成先有之。例如最近新到。法國綢西羅綢西亞綢一類熱季衣料。就是一個明證。同胞們。可惜可貴的光陰如流水。暑月炎天又復來。職司跑街的我。採得永信成九五折扣。延至國曆六月底止。這纔犧牲。爲應顧主更換夏衣纔展期。本記者來談談。爲供留心經濟者免徬徨。

重慶天申永號勝家公司

總批發四川全省

棣欖公司各種香皂化裝品
韋廉士醫生藥局各藥
華璋公司草帽
惠民公司各種奶粉
勝家公司縫紉機器

以上各公司出品各種妙天下馳名自本號總經理全川以來推銷日廣全省各商店均先後批販發售各界男女老幼莫不爭先購用誠恐外縣各商店未服本號住址大批買致多不特誌如下本號住重慶道門口勝家公司內分號住成都城守東大街七十三四號遂寧三台由棗豐永號代理自流井嘉定均有分號各商店之未批販本號經理各公司貨品或不知批販辦法者隨時可函詢本號或分銷處隨卽充分詳覆此啓

漢市府改組就緒

訂七月一日實行

民國社漢口廿八日電，漢市府改組規程，已改就十四條，盬（廿九）例會通過下月實行，經費七千二百元，

河南大福塞赤匪大屠殺

△被匪圍攻三年未破△破後萬餘人同殉難

民國社開封廿八日電，豫光山縣大福塞，久陷匪區 塞紳彭端以家財散給貧民，固守寨堡，與赤匪相持三年，近以糧盡彈絕，寨被陷，彭當手刃子女妻媳廿六口後，彭卽被赤匪活剝而死，全寨男女萬人，逃去僅余餘壯丁•餘均遭屠殺，情形極慘，

一個自首共匪之供詞

—湘贛邊境赤匪之一般—

「南昌通信」總司令部行營駉匪宣傳處，接到銅鼓邁絡員寄來自首赤匪冷儒君，首自供詞一紙，內述關於西北赤匪組織，匪部內訌情形，及孔匪荷寵各僞師之狀况甚詳，其供詞如下，

我名宗鮀，年二十六歲，修水仁鄉六十五都白石橋洞下人，民國十八年間，赤匪第十六軍軍長孔荷寵到境，勒索匪餉銀一千元，無法繳款，我圖脫逃，以七十三歲之老父，幼妻弱子纏綿，不能脫逃，於十九年四月二十日該赤匪復來駐守月餘，迫我充交通員，六月二十間成立修水三區六鄉蘇維埃政府，僞主席盧則行，熱叛兼肅反隊長朱復全，財務冷介眉，赤匪冷煥爐，糧食冷德行，士委冷綵堦，書記冷南屏，派我充赤衞委員，因不努力改爲文化委員辦學校兩月，十一月鄉蘇令派我往赤匪第十六軍第九師充技術員十一月潛逃回家，匪軍九師飭鄉蘇細我解部究辦，今年正月初十，縣蘇赤衞隊將我提送七師，（時九師開走也），遂改用今名，以免九師之追究也，同月間冷吉仁面告，赤匪內部，有小組織，係被迫農工商學結合爲國民黨之小組，分四七團及AB團，其計劃以暗殺匪軍長官，遇作戰時在後方搗亂，我遂加入該團，原定本年三月二十八日全體反共，圖殺匪軍主要首領，不幸被充國民黨公開首領李元慶，（女性平江人），洩漏機密，二月間所有四七AB等反共團體首領熊受珍戴子斗等被匪軍屠殺百餘人，赤匪士兵加入反赤團體被破獲而遭屠戮者六十餘名，我恒恐萬狀，卽於五月四日乘機潛逃，由瀏陽之鍾大仙廟經深山小道向銅鼓方面報告，實行自首，願將匪軍內容舉發如下，

匪部內容，修水爲蘇維埃政府在渣津朱溪一帶有手槍三枝，彈四排，步槍二百餘枝，損壞百枝，子彈五排不等，分作三個中隊，係十六軍打通城後，撥交該縣蘇維埃組織，其負責人主席樊生發，俞乘成，（卽與天驥現充十六軍僞政治部主任）等均擔任重要工作，銅鼓縣蘇維埃在排埠，負責人不得而知，據該村所管之蘇主席師某談，現僅有槍二十枝，子彈三四排，湖南省蘇維埃在東門有槍四十餘枝，平江縣僞政府在徐家洞，有槍八十餘枝，瀏陽縣僞蘇府在觀音堂，有槍二十餘枝，手槍一枝，子彈均不上四排，負責人[illegible]，不得而知，通城縣僞府在石麥園苦竹嶺，槍數不知，匪軍軍部，現在瀏陽之白沙，匪軍軍長孔荷寵，年四十餘，光頭黑面，額寬頸狹，身穿藍布短褲，軍政主任[illegible]兆麟，面貌不詳，軍部有[illegible]百餘枝，駁殼十餘枝，子[illegible]均不上五排，該匪軍組織[illegible]營部，共編爲三師如次，[illegible]師師長高詠生，平江人，[illegible]二十餘，面白，有槍百餘[illegible]，壞槍二百餘，子彈四五[illegible]不等，機關槍五架，損壞[illegible]架，子彈二帶，手機關[illegible]枝，有子數排，駁殼十餘枝，各有子彈三四排，迫擊砲五門，因無子，埋放黃金洞，政治委員鄒之謨，平江人，口寬，面上方下尖，光頭身倭小，年二十餘，該匪軍現竄入平江方面，八師師長姓名不知，政治委員蔑四鮮，乃反赤首領，卽國民黨在匪中暗自活動之小組主任，以三月二十八日預定，反共暴動，被李元慶洩漏機密，提解湖南省蘇訊辦中，該師有槍六百餘枝，壞者二百餘枝，子三四五排不等，久據修水之渣津一帶，只二團之濫制，九師師長命根，平江人，年三十餘歲，吵一目，常帶黑色眼鏡，政治主任李幼軍，人瘦長，面形如猴子，鼻高，有槍八百餘枝，子彈四五排，手機關槍兩架，子彈不上兩帶，駁殼十萬，子彈五六排不等，現竄萬載之黃茅，匪五師彭德懷，匪八軍黃公略均在贛，聞彭匪曾派兵三百名解逕慕兵銀三萬元與孔匪，向平瀏銅萬招募士兵，已達千名之多，彭匪派來之兵，以國軍隔斷路線，不能歸隊，仍駐東門，現在匪軍攻擊計劃，以一個師爲單位，有向宜（豐）萬（載）竄走模樣，並對於國隊暨營連之部隊採取襲擊策略，以奪取槍彈，凡遇一團以上之國軍，則取隱伏主義，不准作戰，以上所供均屬實，我於五月四日以前逃走出來，自首之一切情形如有虛僞，自甘槍決，所供是實云，

遮『羞』的問題（短）

在這炎陽的夏天裏。我們穿的衣服漸漸薄了。如果在大庭廣衆間。或是在逛馬路的時候。受了肉感的暗示。男子們不幸一時動了性的念頭。那下部不免勃然奮起。若在隆多。衣服穿得多。倒還不生問題。如果在衣服單薄的時候。未免太不雅觀。羞人答答。豈非很難爲情。解決的問題。就是採用被面大王永興隆的白大綢做長衫。因爲大綢的本質很是涼爽。藉着日光的反映。可以減輕身上的熱度。而綠綢本身的作用。可使性的衝動。頃刻之間發生軟化。這是曾經多年試驗的。確大有奇效。并且暑天穿着綢服。不但美麗大方。也可說是經濟耐用呢。

預言 李道明命卦

試談二角常批一元 雙批二元終身五元

[illegible]部人發脚蓉城精究鐵板神有數年乃能預知吉兇禍福得失榮枯一經推詳無不如見如響歷年以來遍遊南北各名埠判決者有吳子玉蕭耀南楊[illegible]袁祖銘等悉皆絲毫不爽今返渝適[illegible]

◎黑籍救星戒煙聖樂◎

南京蘇氏廣濟靈效丸，在長江各商埠購服戒脫者不下十萬，服時精神煥發，能照常辦事，百病悉除，毫無[illegible]比吸煙更爲舒服，擔保短期安全戒斷，[illegible]

章華

陸月三　午　張松喬　彭天喜　劉小樓

遊涇河　鄧小舟　劉青泉　張長生　小文君

傳三乾　寶象

夜　名角合演　張德成　趙睛子

活捉子都　捉蒙　[illegible]

劉清泉　林鹽卿　小蕙芳　曾棒頭　張長生　小文君　劉小秀

活捉王槐　活捉[illegible]

天津擁護統一和平

通電各方擁護中央努力剿匪
電陳濟棠嚴勵警告促其覺悟

天津市黨部籌辦之擁護統一和平大會，業由十一日晨九時在黨部禮堂舉行，到有省市各機關各團體各學校代表數百人，由整委劉不同主席，李浩司儀，行禮如儀後，先由整委劉不同致詞，旋宣傳科主任陳潤棠演說，詞畢，卽由大會提出兩案，（一）各方一致擁護中央，鞏固統一和平，以全力清剿赤匪案，（二）致電警告陳濟棠等，從速悔悟案，經通過後，卽由大會拍發，十時半散會，下午有講演隊分組出發，講演擁護統一和平意旨，並將大會演詞及告同胞書，分錄如下，

○主席致辭○　主席劉不同致開會辭，略謂各位代表，各位同志，今天是本會召集統一和平大會，我們沒想到統一的今天，又有西南叛變，眞是不幸的很，總理臨終猶殷殷的說，和平奮鬥救中國，但是一般人，以爲和平與奮鬥相矛盾，殊不知和平不是禱告所得，更不是敷衍了事，是要從奮鬥中得來的，我們居處天津，物質精神，故有相當的安適，不知民間苦痛，其實不但西北沒有飯吃，西南也沒有飯吃，不但西南，連內地亦復如是，這是中國整個的國民經濟凋敝，與民生繼續的不安，有此二者，卽可致我國於死亡而有餘，人民由失業而流離轉徙，遂至輾轉爲共匪所利用，最近江南各地，不管淪爲共匪區域，我們若不急謀補救，不但亡國，且能滅種，至於兩廣之變，我們把他們分析起來，無一個不是站在個人立場上，來破壞國家，綠唐紹儀自民國以來，始終爲袁世凱工具，近忽起而反抗中央，眞顏之厚，孫科在總理奔走革命時，在美國讀書享樂，及革命成功，却由市長而部長，只知要錢，不知革命爲何事，現在又跑到廣東去，反對中央，不惟對不起國人，更對不起其父總理，劉紀文因是古應芬之壻，也就卽劉反脣相譏，至其餘的一切一切，何莫非爲個人權利計而破壞統一，阻撓和平，無論是共黨與否，全爲共黨造機會，如此延長下去，不要帝國主義來滅我們，自已也就亡了，總而言之，中國非早日和平統一，不能免于淪亡，凡有背叛中央，而破壞此統一和平者，卽爲全國之敵，希望全國同胞有深切之注意與努力云，

告同胞書

……當前統一之局面與和平之曙光，不知犧牲若干先烈的碧血頭顱，無數同胞受盡了流離苦痛，僅換此些微成績和一線希望，凡我國人，追往思來，當無不驚惕悚懼，愛護之惟恐不周，倘有喪心病狂者，意圖顛覆阻撓此統一和平，卽爲我國同胞之公敵，毫無疑義，但自粵變傳來，疑雲疑雨，而一般殘餘軍閥客，與反革命假革命的無聊政客，竟乘時興起，盡力播弄離間之能事，惟恐天下不亂，本會奉行總理之遺訓，代表民意之期求，故不得不大聲疾呼，喚起民衆，以擁護此千辛萬苦換來之統一與和平，而制裁破壞統一和平之反動派也，我全國同胞延頸企踵以求者，惟有和平，本黨之不惜犧牲，不避艱險，數十年來與反動相搏鬥者，亦無非爲同胞求此和平，非和平不能恢復社會的元氣，而予人民與休養生息的機會，非和平不能充實國家的力量，而推進革命的建設，但和平的眞諦，不是虛僞的粉飾太平，亦非暫時的和平妥協，而是掃除一切革命障礙的眞實永久的和平，所以本黨無論是討逆戡亂，無論是力圖建設，無非爲和平之目標而努力，然爲保障與實現此眞實永久之和平，亦自不能不戡亂止亂，制裁反側，以確保統一，我們時刻不能忘了和平，就應時刻擁護中央政府，永定統一，此次廣東古陳等之電詰中央，無非借胡漢民去職作口實，而集怨於蔣主席之一身，查胡先生與蔣主席之一留一去，得放棄或留戀，黨員對黨事無不聽命於黨，絕非個人所有意見，儘可依合法手續陳訴於黨，既不應離黨而妄加攻擊，更不宜違法以稱兵作亂，況就廣東諸人之內容觀之，若揆其發點決不是爲胡先生，而全是爲的私人利益不利於統一和平之完成，合改組派，西山派，桂系，右派，及第三黨等形形色色冶爲一爐，昔日之仇，皆爲今日之友，烏合乃土匪之不若，厚顏直軍閥所不爲，倡言革命，早已自毀其革命人格，口誦總理，已與總理遺教背道而馳，究其所至，唯有使統一和平之局，復陷於分崩離析相爭相斫之境地，受其痛苦者，卽爲我們國家與人民耳，我同胞如坐以待斃，任人宰割則已，否則惟有集合力量，擁護統一和平，而制裁一切倡亂之野心家，蓋軍閥政客野心家，惟能乘吾國民之未覺悟，以得志於一時，卒之未有不爲國民覺悟所屈伏者，今日國民之命運，端在予國民之自決，我國民若能羣策羣力以制裁反側，以擁護統一和平，則中國長治久安之目的，必能依於奮鬬而完全達到，願我同胞於痛定思痛之餘，一念及此也，

通電各方

……（略銜）竊自政府遵循總理遺訓，開國民會議，頒行約法，措國家磐石之安，樹建國百年之計，何圖古鄧蕭林四監委，意氣用事，發表世電，失意政客，造亂軍人，風起雲湧，合腐化惡化於一爐，組織爲政府，稱兵割據，與中央對抗，我全國人民，從無量犧牲無限痛苦中，得來統一和平，行見破壞無餘，近更秣馬厲兵，進窺湘贛，中央方集大軍剿赤，掃穴擒渠，指顧可待，良以赤匪爲中華民族當前最大之敵人，匪患一日不除，國人卽一日不能安寧，前之廣州浩劫，湘省燒殺，以及吉安之慘禍，言之傷心痛憤，各地政府守土大員，應如何上體中央意旨，努力修明政治，剿除赤匪，挽救民族之惡運，近據報載自粵東撤退剿赤部隊，匪焰復張，該處難民號軍逃亡者，達五萬餘人，哭聲震天，老弱流離，今粵方罔顧大義，阻撓剿赤工作，不第爲匪張目，破壞統一和平，甘爲全國人民之公敵，中央本和平寬大爲懷，對於粵事，冀其覺悟，用政治方法解決，不忍加以討伐，重苦人民，聚集全力，用剿赤匪，除民族之禍，敝會有鑒及此，特開擁護統一和平大會，當場通電各地，一致擁護統一和平，鞏固中央政府，以全力清剿赤匪在案，除另電警告陳濟棠等外，敬希全國一致主張，庶使統一和平之局，得以重光，中華民族之生命，不致中斷，臨電迫切，不勝感憤之至，天津市各界擁護統一和平大會叩眞（十一）印，

電陳濟棠

……廣州第八路總指揮陳伯南暨各師長勛鑒，年來蠱亂頻仍，此蹶彼起，人民塗炭痛苦殊深，幸粵政府之努力，次第戡平，最近遵總理遺教，開國民會議，頒行約法，樹長治久安之宏規百年謀國家建設之

劉鎮華綏靖署遷洛陽

（北平訊）駐新鄉劉茂恩師，奉令移防洛陽剿匪，已於八日起開始運輸，劉鎮華之綏靖署亦於九日移洛，劉鎮華於八日赴鄭，轉開封晤劉峙，接洽一切，

上海衡成藥房
申公普濟藥水
重慶總批發處方家什字廿三號
協益商店

道門口
（新麗綢緞莊）
新到夏季料
花樣最精奇
價值非常巧
催時又翻新

勝家公司堆棧啟
一堆貨相因
一棧單押款
一貨品保險
一代運申漢
接洽處 道門口勝家總公司 千廝門外豆腐石址

重慶市無弱女子
問……婦女界之虛弱病是發生些什麼現象？
答……經冷，血枯，帶症，崩症，諸如此類，則虛弱病，上身也！
問……以什麼藥物，可治一切虛弱病？
答……大陸藥房弱氏「當歸露」是唯一聖藥，不但治虛弱病，還能夠益壽種子！
問……如此說來，服「當歸露」就無弱女子了！
答……眞的不錯！

世界政治學會將在美開會

討論法西斯主義共產主義及資本主義下之經濟制度

美國威廉城六月八日合衆社訊，一九三一年政治學會定七月三十日開幕，至八月二十七日閉會，本屆會議爲求解決世界商業凋敝計，將討論法西斯主義，共產主義及資本主義下之經濟制度，議程中包括其代議題如下，（一）民主制之將來，（二）國際行動之社會心理，（三）不列顛帝國前途，（四）財富與收入之分配，（五）西歐政局，（六）裁軍問題，（七）巴黎非戰公約，（八）印度與民族主義，國外出席代表有『德國國家經濟雜誌』編輯司徒爾勃博士，日內瓦國際研究高等學院之拉巴德博士，倫敦葛里高雷博士等，會長爲加非爾德氏，該會成立迄今已屆十年，據加氏說，十年前討論之問題，今巳有早經解決而爲人忘却者，一九三一年一般人士注意之問題爲實業的凋敝，以及救濟之方法云，

世界凋敝的原因和救濟防止的方法

國際商會大會中的精湛紀錄

一二年來，世界商務凋敝，失業問題成爲普遍的現象，我們知道這種時代的病，不是用局部方法可以治療得了的，上月四日在華府開幕的第六屆國際商會大會，對於世界凋敝問題，和它的救濟方法，有很坦率，很透闢的討論，本文把它們精湛的地方，彙集起來，介紹一下，在如今全世界『不景象』的高潮當中，這種討論是十二分值得注意的吧！

這次國際商會大會在華盛頓開會，有四十八國代表出席，他們却是財商農工各界的鉅子，會中討論的問題概括的說有下列兩項，現在全世界凋敝的原因是什麼，要求救濟和防止這種災禍，可以用什麼方法，

出席的四十八國當中，沒有一國不多少感覺到生產過剩商務阻滯和失業嚴重的影響，這些問題在國際方面提出來公開的，坦率的討論，要算這一回是破天荒的第一次，胡佛總統在致開幕詞的時候，敦促世界削減軍備，作爲減少經濟上浪費的一種方法，其他代表更進一步的分析世界經濟風潮的原因，並且陳述種種補救的方法，

凡是在西方生產和分配方法勢力圈之下的境地，現在都發生了嚴重的徵兆，出席的人，對於這種現象，並沒有一個掩飾的，但是我們並不悲觀，大會中一般代表的精神，以爲現在世界發生一種難題，總要想方法來解決它，不久或者可以發現這種方法，各代表的注意點，在想怎樣對於大戰和戰後的經濟方針，能夠設法清理，

這次討論當中，大家都認識老的一個經濟時代逐漸的消逝，而將有一個新的時代開始，各人心目中都存着高稅壘，戰債和賠款的威脅，並且注意到未開發國家的市場，和蘇俄進行的經濟和社會方面的大試驗，

現在把大會中發表的演說，關於陳述（一）現時凋敝原因和（二）救濟方法這兩端，彙集在下面，讀者藉此不難得到一個綜括的結論，

一，凋敝的原因

關於現在世界風潮的原因，各代表的意見很不一致，但是大半的演說，都以爲世界凋敝的原因，間接的和直接的都和大戰或戰後情形有關，提出的各種解釋有下列的種種，充分的軍備，政治的不穩，投機，戰後穩定幣制的企圖，銀價的低落，捐稅繁重，擴充的野心太大，（而且有時是得到政府的協助的），不智的合併，（這種現象特別在美國顯著），分配機械的破裂，一方面生產過剩，另一方面消費減少，國際的債務，農業過度的發展，用關稅和其他方法，限制貨物和原料的自由流通，以下是關於凋敝原因的一些重要演詞，

胡佛總理　『現在的凋敝情形，無疑的有若干極重的經濟原因，但是因爲個人的見不解不同，所以對於它們的重要性，也各有各人的看法，上次大戰結果，損失許多生命，財產徵收，重大的捐稅，並且促成社會和政治的不安定，所以現在的凋敝，根本上應當歸咎世界大戰，這種判斷想是到會諸位所同意的！』

『巳往三年當中，商務上佔重要性的人口，遭遇着社會和政治不安定的，有四分之三以上，雖然這種政治的不安定，次要的原因或者直接限於經濟問題，但是我們決不能抹殺大戰所賜給我們的惡影響，因爲有這種政治和社會的紛擾，所以一國國內和國際經濟生活所賴以繁榮的信念，便不能不受搖撼』

『對於這許多勢力，相互間發生的影響，在這裏也不用多說，但是很願意諸君注意到戰後遺禍之一，倘然我們能獲得國際的合作，便能收穫一件偉大的成績，減輕世界捐稅的負担，剷除不安的根本原因，並且樹立長期的更偉大的信念，這就是限制和削減軍備』

『今日世界現役的兵士大約有五百五十萬人，後備兵大約有二千萬人，這樣龐大的軍備，不但繼續成爲世界經濟復興的擔負，而且時常引起國際恫嚇和畏忌，促成社會，政治或者經濟方面一切嚴重的不安定，』

杜尼斯　是比國前任總理，剛卸任的國際商會會長，『財政緊張主要的原因，可以從財源收入銳減上，覺察出來，價格的低減，匯兌率的跌落，以及倉卒減稅的影響，促成普通稅收的減少，我們應該注意，各國的稅收逐漸和社會上的進益，發生密切關係，並不像從前，有一種固定的根據了，

鄙人個人的意見，以爲現在世界大半國家所採的商務政策，和現行的關稅稅則，是我們實際經濟困難的根本原因，在這方面如能一致行動，最能發生效力，但是我們必定要費極大限度的努力，纔能達到目的，一種寬大的關稅政策或許可以增進商務，但是現在的凋敝情形恐怕要驅使各國走向採用保護政策的一途，鄙人明瞭有許多商界人士，以爲政府的干涉時常有不發生效力的，而且是有流弊的，因爲它干涉經濟律自由的運用，經濟律在長期當中可以自行糾正，政府的干涉，有時雖然成功，也不過是臨時性的，命分配額不均的根本原因，在政治情形的不穩定，並且因爲各國採用保護政策，以致不能用貨物來抵償金貨，

蘇爾德　英國人，國際聯盟經濟財政組主任，

在各國當中，凋敝情形固爲不幸的事件，或者不智的行爲，以至引起情勢的更外嚴重，譬如英國的經濟制度過分的嚴峻和沒有伸縮性，美國的投機事業太澎漲，以至發生反響，中國的貨幣，用銀做本位，而銀價異常的跌落，依賴供給食品和原料繁榮的國家，感受世界物價劇跌的影響，

我們討論凋敝的起原，斷不能忽視一九二九年美國投機的繁榮情形，它首先吸引其他市上自由流通的貨幣，隨後又發生強烈的反響，以致許多國家的困難，都因此嚴重化，

巴門德　法國地產信託銀行總理，

世界凋敝的原因，巳經商會的理事會討論過了，其中重要的幾種是，生產的能力超過消費，極端迅速的技術進步，在批發和零售中間缺少均衡，全世界的農事凋敝，政治不穩定，財政負担的擴大等等，

對於某種生產人給予的人爲協助，似乎也是凋敝的一種因素，有許多政府，囿於經濟國家主義，常用財政或者關稅上的便利，鼓勵野心的生產計劃的實現，這種計劃卽使一部分實現，也足以引起生產過剩，

政治的不安也是凋敝原因之一，一九三○年歐洲政局引起的恐慌，確能叫情勢更顯嚴重，經濟風潮引起政治的困難，而使不安定的情形，愈見延長，像南美的情形就是一個顯著的例證，美國成功世界財富重心以後，居積着空前未有的資本促進工商業的發展，到達極度，所以引起了生產過剩的危機，

安德森　英國銀行總理，

我們現在的一切物質事物，是極端的富庶，但是我們也可說是非常的窮窘，我們的苦痛，不在我們少吃的，喝的，穿的，或者因爲東西太貴，但是因爲我們貨棧堆滿了低價的貨物沒人過問，海港裏停滿了輪隻沒雇用，四處八方都找得到失業的人沒有工作，在這個單純，文明生活的繁複機裏，似乎失掉了一個齒輪，

各競爭國家，對於任何商業或貨品，沒有不用限制他國售賣的方法，來幫助自已國裏的製造家的，在奪取財富的一套把戲當中，我們是不是忘却要經營商業，必定要有人買貨，有人出得起錢，貿易是不是以貨易貨，我們的文明是不是仰仗，我們不但受雇，而且要雇人，不但償債，而且要收債，各國的貿易是不是受同一的定律所支配，

長萊樂　美國支加哥銀行

我們爲什麼失敗，鄙人雖不知道，但是鄙人能夠指出實業，財政，農業，和政府個神的某種行爲，是以在某種程度下，促成現在刻不容諱飾的悲劇，當我們在戰後…我們有工業廠，足以供給人民的需要，根據那時的收入，比較戰前可以算很高了，可是我們缺乏先見和計劃，以致於失敗，一不問經濟上能行不能行，能管理不能管理，能增加利潤不能增加，美國各種工業一味的作各種的合併和團結，他們促進這種合併，並且根據一時虛假的需要的臨時利潤，以爲需要可以永久增加，他們濫這種理論，而出售股票，更進一步，這些股票並不是賣給有力購買的人，或者以投資爲目的的人，但是賣給少有購買力的人，賣給受兜售人炫惑的男女，或者具有賭博用意的主顧，

這種財政方針是不是能獲得人們的信仰，能不能爲社會幸福計，維持經濟的穩定，

（未完）

★　★

家
外埠函算加郵費一角
高明兼採愚昧如
迎各界諸君若有
試焉！
益無任歡
與乎來
，藥如無效，原洋奉還，每盒一元
總經售處住重慶東華觀卅
批發克己，歡迎代售
院
陳蕙蘭
趙靖子
塔
傅三乾
三郎
張少華
黃金山

暘家什字東昇運到大批 各種陳[illegible] 貴重香水 精巧摺扇 新式拖鞋
草蓆 夏令百貨數千餘種定價[illegible]歡迎參觀

律師姚嘉鳳 會計師李覺鳴合組事務所宣言

世界書局 最近新書

近代教育學說 美國 Boyd H. Bode 著 [illegible] 合譯 精裝一冊 價洋[illegible]

文化進化論 美國 Charles A. Ellwood 著 [illegible]譯 精裝一冊 價洋二元

國際法ABC……陳之邁著
測量學ABC……楊勢時著
西洋哲學史ABC……張東蓀著
工業經濟學ABC……王禹図著
化學ABC……周毓莘著
（ABC叢書 每冊五角 精裝六角）

詩經故事……一冊四角
伊索寓言……一冊三角
伊索寓言續集……一冊二角五分
亞細亞故事……一冊[illegible]
大小克勞斯及其他……一冊三角
捷克小說選……一冊二角[illegible]

攝影實習指導書……一冊九角
翻譯實習指導書……一冊[illegible]
書記指導全書……二冊[illegible]
指紋學研究……一冊六角
論藉……一冊五角

藝術文學ABC……方[illegible]著
市政組織ABC……楊哲明著
北歐神話ABC……方璧著
微積分學ABC……王士清著
▲青年求學寶鑑……價洋一元五角（每冊平裝五角 精裝六角）

瑞士家庭飄流記……一冊四角
天鵝及其他……一冊三角
莎氏樂府本事選……一冊六角
英文尺牘ABC……一冊[illegible]
英文動詞用法ABC……一冊[illegible]
英文文法ABC……下冊九角

▲幼稚園故事……二冊三角
社會的地理基礎……一冊六角
新村建設……一冊六角
農民運動……一冊六角
黃梨洲生活……一冊五角

華西藥房遷移特別啓事

本藥房開創於四十年矣自辦泰西原質藥品醫療手術器械照像紙片割磁顏色金水碗墨以及中外著名各藥廠經驗馳名膏丹丸散化學工業材料一應俱全零躉批發格外克己無論中西各界諸君惠顧敝藥房竭誠歡迎之至

請注意 敝藥房現遷移商業場西四街進口左首第一號新式鋪面便是

皮膚坼折老態頓增

皮膚如受冷而坼折則年齡雖少老態已呈苟遇此種情形或覺發生瘡癤則接用如意膏可期立見輕減然又奚待坼折而後用耶如意膏原係預防坼折之良藥只須於出外時略敷此膏於手面縱朔風如刺而膚之嬌嫩不損分毫也安徽五河王復泰號郁君植材來書云『去冬鄙人手面發生紅赤痒癢之小泡漾用中西各藥未有効驗乃試購如意膏以敷之果能消毒退炎敷塗未幾膚白如舊是誠濟世之良藥也曷勝感佩』

如意膏係韋廉士藥局家用良藥之一清涼舒適消毒生肌凡一切皮病以及燙傷破跌損蟲螫均奏神効 價目每盒七角六盒三元五角郵費不取 遠東總發行上海江西路四五一號韋廉士藥局 各藥房均有出售

川康殖業銀行廣告

直接通匯地點
宜昌分行 住二馬路
漢口辦事處 住苗家碼頭大川通行內
上海辦事處 住三馬路外灘九號

本行爲謀各界匯款便利計特於長江各埠設立分行及辦事處現在直接通匯地點已有 宜昌 漢口 上海 三埠其他國內通商大埠 南京 天津 北平 均有特約代理機關國外亦能轉匯匯價特別低廉手續力求敏捷如蒙 惠顧勿任歡迎

青年會影戲部廣告

本會擬將影戲部恢復選映高尚影片以低廉代價票價一角俾一般民衆均能樂享準定七月一號開幕特將大門進口卽萬壽宮巷一帶大加掃除沿途裝設電燈以後到會者無論日夜請由萬壽宮巷較爲便利若坐轎來會竟可直達會所此後陝西街後門仍照常通過特此登報 各界人士尚希注意

青年會影戲部啓

甲

大同公司特別啓事

啓者本公司全場產業歷經股東會決議變賣解散公司當卽呈請市政府地方法院備查在案昨開第十五次股東會又復切實促進行當由股東會選出清算委員王輔廷趙資生溫少鶴曾禹欽李奎安湯子啟張茂然張茂芹石榮廷汪雲松程元直十一人組織清算委員會就本公司辦事處正式成立推定王輔廷李奎安石榮廷爲常務委員並由常務委員推王輔廷爲主席辦理解散一切事宜限期結束以清手續特此登報聲明尚希各界諒鑒爲幸

莫負春光

春光明媚好景當前苟疾病相尋不特辜負春光而且愁過夏令是故先事預防須令內臟潔淨肝胃調和使身體十分強健而後可清導丸卽平肝開胃導滯潤腸之和平妙劑亦卽春令不可不備之無上良方

遼寧鐵嶺地方法院昌圖分庭楊曉春推事云『鄙人常患頭疾便祕諸藥無効循至精神疲倦飲食減少身體愈弱後服清導丸數劑諸症悉愈體轉康強此丸誠妙品也』

清導丸價目每瓶七角六瓶三元五角郵費免收 遠東總發行上海江西路四五一號韋廉士藥局 各藥房均有出售

解除小兒瘡癤痛苦 請用如意膏

爲小兒治瘡癤必須選擇絕無激刺性而又奏效神速之藥品否則反使小兒多受痛苦不亦冤乎如意膏消毒滅菌而却清涼舒適實爲小兒療膚之良藥

湖北沙河鎮長發貞程君濟瀛云『去春小兒兩耳忽生火瘡癢痛非常時流鮮血百藥妄效嗣閱報知如意膏之功乃試敷之不到旬日一年之痛苦竟霍然全愈又該膏治刀火傷亦甚靈驗誠皮膚聖藥也』

如意膏每匣七角六匣三元五角郵費免收 遠東總發行上海江西路四五一號韋廉士醫生藥局 各埠藥房均有出售

從軍西蜀

名醫以韋廉士紅色補丸補益其疲瘁之身心

軍醫之職不在戰鬬而在救人然其工作之勞雖在後方却不亞於前方作戰所以常有軍醫公爾忘私不覺失其自身之康健者如羅君雲秋卽其一也 羅君前任國民革命軍第廿師軍醫現居四川重慶廣陵東門口來書述及如何由服用韋廉士紅色補丸得復健康錄之如左『民十六鄙人任職軍醫療治傷兵分組兩處乘馬往來日不暇給如是數月心力俱疲常覺腳膝酸軟麻木精神頭身牽疼頭暈如聲白思非服藥不試投之果覺痊鬆香服無幾百病丸之妙真有立起沉疴之功也』韋廉士紅色補丸爲天下馳名補血健腦宜女宜男之聖藥各藥房均有出售或直向上海江西路四五一號韋廉士醫生藥局函購

凡因胃風不消化飲食思食俱去精力反增足證此韋廉士紅色補丸不可乃

特別警告 若遇經售家以廉價影射紅丸叫售慎勿上當其丸外雖紅色中則劣質必得眞正韋廉士紅色補丸方奏治疾之神效

韋廉士大醫生 紅色補丸

桂格麥片

各地商店均有出售

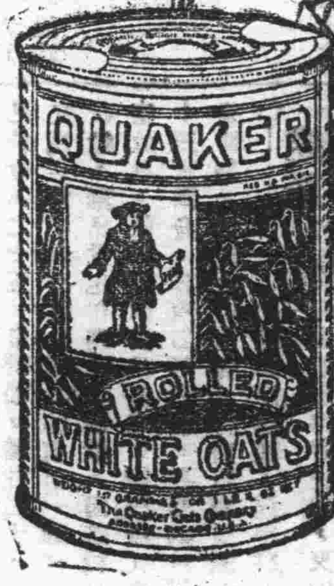

有五十餘年之信用

Quaker Oats

老人牌桂格麥片。爲老幼咸宜之佳美食品。消化甚易。故於年老力衰之人尤宜。補質完全。悅口養體。而煮法又甚簡便。少時食之，至老不厭。

現有兩種。一爲通常。一爲速煮即「新出品」。二分半鐘，即可煮熟。便利非常。

本公司備有精美食譜詳載各種烹煮佳法承索即寄不取分文

上海九江路一號

美商桂格麥片公司

小樑子
長勝

專辦新奇各種紗貨

光豔奪目體質輕便

希圖推銷定價極廉

臨店選擇無不滿意

新發明

不漏電之金屬頂蓋

爲電池製造界之最大改良

封臘永不脹裂

更有力……更耐用

改良哥侖比亞鷹牌六號乾電池爲電池之巨擘

務請常用真正新式金屬頂蓋之哥侖比亞乾電池

獨一無二

COLUMBIA

何鄒淑鳳啓事

淑鳳聘請鍾大律師秉權爲常年法律顧問此啓

律師鍾秉權通告

本律師受任爲何鄒淑鳳常年法律顧問嗣後關於淑鳳一切法益依法盡保障責任

榮記益豐緊要啓事

小記於國歷二十年重新改組榮記益豐正頭生理所有以前益豐內該外欠及任何票據事間經手概不與後屆榮記益豐相涉誠恐各界諸君不明眞象用特登報聲明此啓

請點 銀箱牌

煤 無烟經點光大又明 加重價值和平 不信請試用費減輕 套有木箱運輸利行 秤斤

油 佳請一檳榔市場）

大明火油公司總經理處啓

法國 皮隆氏九一四

始創 牌花

NOVARSENOBENZOL "BILLON"

新書又到

⊙武俠小說

書名	價目
五龍十三俠	四元二角
草莽奇人傳	三元五角
俠義江湖	定價五元
湖海大俠	三元六角
小俠誅仇記	一元六角
英雄走國（一二三四）	五元二角
英雄走國（五六七八）	定價六元
三劍奇俠傳	定價四元
少林奇俠續	定價四元
新學奇俠傳	三元二角

⊙社會小說

書名	價目
啼笑因緣（張恨水著）	二元六角
海上迷宮	定價八元
民國豔史（正續）	定價六元
怪現狀（新社會之折穿上海）	定價四元
西洋鏡	定價三元
政海野史	一元八角
姻緣遇合	一元八角
人面獸心	定價四元
情博士	三元二角
迷人洞	定價二元

★以上各書照價八折外埠函購郵票加一★

經售處 商業場 振亞書局總店 楊柳街 振亞書局支店

實驗保腎固精丸

是民五發明久著偉效之唯一補品

俗語說英雄只怕病來磨、無病無痛活神仙、可知人生無病無痛最爲快活、一遇病魔纏擾、雖英雄好漢亦所畏懼、故調攝精神、培養身體、使病魔不能近身、是吾人最要的工作、且不僅驅逐病魔、即吾人事業的降替、一生的幸福、亦胥基於此、蓋精神飽滿、身體強健、則百病莫由侵入、萬事担當得起、自能名利双全、實驗保腎固精丸、便是培養身體、調攝精神之妙品、主治身體虛弱、遺精滑精、虛癆病瘵、肌肉消瘦、四肢疲乏、飲食乏味、均奏奇效、

定價每瓶一元　每打十元

愛華調經丸　補血活血　調經種子　每瓶一元　每打十元

止咳保肺片　潤肺化痰　止咳防癆　大盒五角　小盒二角

楊製氣痛散　平胃止痛　散積消鬱　每盒二角　每打二元

總發行所　上海霞飛路愛華製藥社

重慶經理處大樑子□號姊妹商店

全國各大藥房及百貨商店均有經售

…價值格外克己無任歡迎之至
不及備載歡迎參觀
…分公司待佈置完善即行正式開幕…
…臨接洽爲荷特此聲明
天行建謹啓

大計我全國人民所渴望之統一和平，方慶實現，詎古鄧林蕭等四監委，以意氣之私，發表世電，詆毀政府，攻訐中央，執事等狃於私見，不惜自毀其革命之歷史，從而附和，近更秣馬厲兵，意圖進犯湘贛，牽制中央剿赤部隊，爲赤匪張目，罔顧民意，破壞大局，迭經全國同胞，垂涕忠告，文電山積，執事等或曾陳師討桂，或出兵剿赤，倘能翻然悔悟，中央本和平寬大爲懷，眷念前功，與以自新之路，若仍一意孤行，逞兵作亂，破壞統一，妨害剿赤軍事，則國有常刑，難逃顯戮，全國民衆，均當爲政府前驅，以與執事相周旋，迷途知返，攸嘉，順逆存亡之機，間不容髮也，惟執事圖之，臨電激昂，敬希亮督，天津市各界擁護統一和平大會叩眞印

○○○○

東京中國博覽會

定七月一日開幕

東京訊，日本脚戲博會發起內一中國博覽會，定於七月十日開幕，至九月十日閉幕，其會址爲國技館現距開幕日期漸近，正在積極籌備一切，該館每年舉行殖民地博覽會，去年朝鮮台灣博覽會，即在該館開會，今年乃開中國博覽會，其目的在引起日人之對華注意，藉以促起其對華經濟侵略之心理，可見一斑，該會場之設備中，有曲阜泰山等風景照片陳設場之四周，又有天津北平漢口上海大連青島瀋陽鞍山香港等商埠之模型，分列於場內各所，而於日人管理下之大連旅順鞍山撫順，及天京漢口等地之日租界，其模型及設備，最爲詳盡，特加表揚，其用心之在於對外宣傳，自不待言，會場之中央，陳列中日貿易商品，規模極大，關於日本對華貿易現勢，及我國經濟情形，觀者可以一目瞭然，場之右側，設有一大口冰場，係鴨綠江之模型，又有張羣市長所贈之大上海計劃模型，至其他各種設備尚在進行中云，

蔡公時夫人攜烈士殘骸赴京

民國社南京二十八日電，蔡公時夫人攜五三烈士殘骸一箱，昨（二十八）由濟抵京，擬翌（二十九）分赴國府外部，陳明在濟措發遺骸經過，後赴滬休養，

津浦隴海兩路

近來收入大減

民國社徐州二十七日電，津浦路五六兩月收入大減，貨運太少，客票遠遜兩月前，幸選運棗莊煤炭，收支差可相抵，隴海路近月收入亦銳減

國際秘書長復教育部

贊成溝通國際學術

國聯允選派名教授來華

待吳稚暉赴會再行詳商

教育部前據中央大學校長朱家驊，呈請轉咨國際聯盟，派教授來華擔任講座，深以該校所請，事關國際學術上之溝通，當即據情轉函國聯商酌，茲悉國聯秘書長艾文諾，昨有復函到部，對我國所提出之點，已詳加討論，並表示國際聯盟之各文化合作機關，對此項之提議，極表贊助，茲譯錄國聯秘書長艾文諾氏來函原文如下，貴國政府承示貴國擬請國際聯盟各國際學術上溝通之方法，當由敝會合作委員會，詳細考酌辦法，茲聞貴國出席代表吳稚暉先生，準於本年七月內蒞會，尤可便利此事之進行，貴國提議一節，平時於年會前後，可交由敝會文化合作委員會審議，關於貴國提出之三點意義，已作初步之討論，（一）關於選派著名教授赴貴國講演，醫學自然科學，已請國際文化合作之學院與歐洲著名大學磋商，俟得報告後，可作貴國政府及敝會文化合作委員會共同計議，（二）貴國中央大學之提議，請敝會選派英國文學地理學及地質學教授各一位，赴校擔任講座一節，敝會正訪詢中，並遵照學校所限定之教授國籍，及尊函指示報酬之額定數辦理，（三）敝會文化運動合作事業範圍，如國際文化合作院及教育活動攝影院等之工作報告，可予貴國與聯盟合作之參考者，敝會業經送請該院等條列，梗概日內即可寄送貴國也，國際聯盟文化合作機關等，對貴國提議各節，極表歡迎，並期促進貴國與國聯文化，並溝通學術進步云，

班禪接受封號

定七月一日行禮　七月初將赴北平

民國社南京廿八日電，班禪定東（一日）受護國宣化廣慧大師封號儀式，照典禮局擬定辦理，并定下月初赴平，招待處秘書長邵章勸已先行北上照料，

宏裕運到紗……羅……綢
緞……葛……紡……綢……洋
貨熱季衣料花色翻新定價
極廉減價期滿無折無扣

本省新聞

順慶將開川東北將領會議

蓬遂間空氣爲之緊張

本社順慶六月二十六日特約快訊，北道形勢，刻間極形緊張，聞川東北將領會議，即將在順慶開會，楊子惠吳佩孚兩氏，已於二十五日來順，田頌堯行轅，業已覓定，陳書農代表，來電謂已在途中，日內即可到達，茲將見聞所及各訊，特彙誌於次，以爲閱者告，

東北將領即將開會

○軍界要人消息，川東北將領約集之軍事會議，現已覓定地點於順慶，俟各方軍事首長或代表到齊，即正式開會，籌商川事今後辦法，及北道之善後問題，楊子惠吳佩孚兩氏，已於有（二十五）日抵順，楊駐二十三師部經理處，吳駐文昌巷曾氏新公館，衛隊駐前十一師軍官教育團，田頌堯行轅，刻已覓定在嘉陵女師校，因該校刻已放假，校內騰空故也，陳書農由安岳來電，謂該師代表范英士，已於二十三日動身，日內即可到順，并聞劉甫澄督辦，亦將派代表參加，刻已由渝出發，行將蒞順云云，

遂蓬空氣極形緊張

○遂寧來客談，遂寧駐軍，近因吳佩孚及楊子惠相偕赴順，又因順慶有召集川東北將領會議之說，甚形恐慌，陳鴻文師長於二十日（即舊曆端陽節）在遂召集所部旅團長，開軍官會議，結果議決加派重兵增防蓬溪及寒坡嶺兩綫陣地警戒，以防不測，計調王元虎旅之彭玉初團，開拔蓬溪前方里壩鋪一帶增防，調教導團張燮生，開駐寒坡嶺，嚴防何致遠部東向攻遂，又調王元虎之羅紹武團，開駐蓬溪大石橋，以作兩綫總接應，惟陳書農部，刻尚安靜如常，決不牽入漩渦云，

蓬溪田軍又在移防

○軍事機關消息，二十九軍駐紮蓬溪部隊，原係曾南夫全旅，刻因某種關係，田頌堯已將曾旅所部，全數調駐射洪太鎮兩地，另調鹽亭射洪兩縣駐軍李煒如部之二十九軍警衛旅，開駐蓬溪城內，以便居間緩衝，維持北道和平云，又據蓬溪來客云，蓬溪城內，原係陳鴻文與田頌堯兩部駐紮，刻因時局緊張，陳鴻文部隊，已悉數調城外，及距城一二十里之大地如石橋，里壩鋪各場駐紮，以防不測，及相機警戒云，

楊吳兩氏抵順略誌

○當楊吳兩氏抵順之前日（二十四），邊防軍副官處報各部云，頃奉敝總座面諭，二十五日午前九時，吳大帥楊軍長準抵順慶，仰該處通報本部少校以上軍官佐，及各友軍駐順師旅部上校以上各軍官，除有勤務者不計外，均一律穿着軍服，前往嘉河車站歡迎，等因奉此，相應通報貴部云云，又二十五日午前十一時，楊子惠吳佩孚兩氏，率領所部隨從及少數衛隊，分乘汽車七部抵順，吳氏隨身標客，約五十餘人，楊穿灰色制服，精神甚佳，吳着谷黃色長衫，外套青色馬褂，汽車抵站後，楊吳與李其相握手略敘寒溫後，曾與歡迎人衆一一點頭爲禮，稍息片刻，即過河分赴行轅休息，午後李其相請楊吳在果山劇院夜宴，賓主甚歡，聞二十六日仍爲李氏包園洗塵，二十七日則爲二十三師部，設宴歡迎云云，（商聲申丙）

大批貨品拍賣

本行定期七月一號午前十一鐘拍賣大批鉄桶，鉄床，衣廚，衣架，汽椅，廠床，台燈，座鐘，鏡屏，玻盒，貨架，字畫，禾笛，照像機，電話機，壓榨機，天生黃，三色胆，玻絲片，瓷帽筒，寫字台，五抽櫃，銅香爐，銅痰盂，及男女衣服，衣料等數百種，請按時來行購買，

大樑子重慶拍賣行

曾南夫代田全權出席順會

鄧甚贊成田親身赴順一行

（新生命通信社消息）本社成都廿四日特訊，廿軍軍長楊森由渝返廣後，此間即傳李家鈺將召集順慶會議，邀請楊森赴順，同時有電致廿九軍軍長田頌堯，述說該部近狀並請田命駕赴順，商討北道和平問題，田得電後，曾多方考慮，昨日復與鄧會商，聞其結果，鄧甚贊成田赴順一行，田本人亦願一往，惟明（廿五）爲田壽辰，擬明日過後，田始決定行止，但據廿九軍關係方面傳稱，田本人現時決難離省赴順，因劉主席文輝尚未返蓉，渝會究覺之內幕尚不十分明瞭，萬一此行引起他方誤會，將來難免糾紛不清，又田留省數月，潼川軍部事務，尚不能抽暇返顧，順會雖屬重要，但較諸本己之事，究覺路遙一籌，若將來萬不得已，決命曾南夫，全權出席順會云，

楊森部隊向順移動

順屬人民莫明眞象大起恐慌

（大陸社消息）本社六月廿五日順慶通信云，日來楊（森）李（其相）將召集順慶會議之說，甚囂塵上，據李部之宣傳，楊氏偕吳佩孚，不日即將到順，召集會議，甚有田頌堯氏亦將親自趕到出席會議之說，實則據記者觀察，田氏收編李部之心甚切，而在事實上未有十分把握以前親臨參加，絕不可能，至吳氏過順赴峯之說，惟將成爲事實，日來李部人員分頭準備，表面上亦甚忙碌，然據另一事實上之證明，楊氏之行動，則與此恰正相反，蓋自楊氏近日由渝返廣後，楊軍部隊，忽有陸續向順城附近南路之李渡場，及嘉陵江對岸等處移動一事，用意何在，絕不明瞭，因之順城一般居民極形恐慌，有疑爲楊氏趁此機會將以實行解決李部亟謀擴充之勢力者，有謂楊氏此舉實在渝會商得某某方同意，某方部隊亦將陸續開順者，紛紛臆測莫衷一是，日來順城內稍有身家之富戶，深恐楊氏對李有不利行動，又將蹈昔年鎗鏑之苦，暗中離順仲適者，曾繁有徒，川事萬變，莫可究詰，似此矛盾現象之形成，果實悶葫蘆的苦藥，倘有待於不日揭曉後，方能明其眞象也，

浙景昌

只怕不識貨　不怕貨比貨　下細一比

重慶下……部

介紹良相士

相理一道，是含有哲學和生理學的觀念，就是西方科學發達的文明國家，都是很尊崇的，如富有粘液質細胞的人，思想遲鈍，神經質細胞的人，思想銳敏，這可見人體面貌的組織，科學方面，有相當致察，是生理學上論斷的相理，其實就是中國的相理了。中國古來的鑑家，如許劭相曹操，管輅相趙元，左光斗之識史可法，曾國藩之識……是相理一道，更非迷信的學說了。

黃隱擬改蓬萊鎮爲縣

—命名德勝—

靑年社成都二十四日通信，當省邊兩軍開始作戰時，黃逸民曾奉鄧錫侯命令，調所部鄭國章刁文俊兩旅，由金堂淮州一綫加入對李作戰，迨林雲根陳鴻文兩部攻下遂寧後，黃亦率部前進，分駐遂寧近郊，及桂花園蓬萊鎮一帶，則設行營司令部於遂城，嗣因二十四軍軍官林梅波等所排擠，對於遂城稅收，絲毫不能染指，黃乃負氣率部退蓬萊鎮，黃之行營司令部，亦移設於此，並令刁文俊部由遂蓬間出動，幾刁部聯同駐遂之王元虎陳馨民等部追擊李軍，將蓬溪西南區佔據，即將該地更名爲德勝縣，由黃設官管理行政及稅收問題，惟蓬萊鎮東至桂花園，南至與樂至接壤之河邊場，北至三台之觀音鋪，西至中江胖子店，縱橫六七十里均屬黃部勢力範圍，遂寧駐軍亦未過問，數月來一切稅收，及地方行政莫不由黃部主持，現黃已決定將該區改設一縣，即以蓬萊鎮爲縣治，派兵一團常川駐防，惟現北道戰事既已停止，該地已無再設行營司令部之必要，黃已於日前明令調行營留守人員，回省供職，司令部即正式裁撤，所有兩月前由省移往該地安置之無線電機一部，亦於昨日搬運回省，聞黃最近又因整頓該部問題，擬于日內召集軍官會議，詳情俟探悉續誌，

邊軍張團依附省軍詳誌

△順慶又大籌款　△交通已漸恢復

順訊，邊防軍第二混成旅步兵第六團團長張漢中，自十三日夜間，乘所部彭唐兩營長在城未歸，率全團部隊，倡言打匪，由南充北路永豐鋪，拖經南部鹽亭兩縣接壤地方，向蓬溪前進，乃入蓬溪界境內，即有陳能芬派來隊伍一團之譜，爲之掩護，十五日午前，遂全團開抵蓬溪城內，當與陳能芬晤面，聚談甚歡，蓋陳與李其相夙有嫌怨，屢思報復，均未得逞，今日乃得唆使張團，亦足以稍舒陳氏心頭之憤，邊防軍張熙民旅長，雖曾派隊追截，奈因爲時略晏，未能追及，只該團之彭唐兩營長，於十四日晨早，乘車趕去，攔回部隊三連，前傳擋回兩營之說，當係誤傳，刻聞張漢中拖去部隊，在蓬溪休養一日，於十六日午後，全部開往遂寧，（遂蓬兩縣，相距僅六十里）陳鴻文擬委張漢中爲陳能芬旅之獨立團，并將籌款五千元爲該團餉，又該團易幟後，拖至蓬溪時，有張宋兩排長，不願附和，自動率領士兵二十餘人，乘隙由僻徑拖回順慶來，業於十六日晚間抵順，當即往總司令部報告經過，李其相氏深爲嘉獎，慰勉有加，立飭將拖回士兵，撥補護衛營，張宋兩排長，着以上尉副官升用云，

鴻飛社遂寧通信，李其相部自數度反攻遂潼失利後，因環境關係，兼用人問題，該軍各將領對李即多不滿，彙之內訌，紛謀他適，惟表面仍稱擁李到底，誓死追隨，故該軍團體現尚能保持，無大分化，刻該軍二混成旅六團張漢中部，因不堪該旅旅長張熙民異待，按張團係陳能芬舊部，與張熙民素不睦，乘防地與故主陳旅接近之機，又自動將部拖過陳防，於昨（十五）日開來遂地駐北外一帶休養，陳鴻文師長頗爲優待，至該團拖去情形，除該旅第五團曾略追擊外，餘沿途均安然無事，順李亦置之未究云，

李部嚴防兵士叛變

○本報順慶特約通信，防邊軍自失守順慶兵多地少，款項缺乏，以致兵士生活異常困難，○因之有人趁此機會，特派員來運動兵士叛變，李其相得此消息，並於各街時時安置警戒，嚴防兵變，於昨槍決一人，系運動兵士者，爲某師副官，系黃埔軍校畢業，經該師特派來此，於日前在果山公園飲茶，與某連長相談甚切，言及邊防軍兵士之痛苦，某師兵士之優點，正在興高采烈之際，不料第五混成旅旅長楊閻之，即令弁兵押回旅部，於昨下午槍決，

順李又在大籌軍款

○又訊，此間駐軍李其相擁有人馬三四萬之衆，加以二十三師羅澤洲一旅，二十軍兩旅一團，曾進駐南充，在此要飯喫，要錢用，南充民衆，經此三月之久的重壓，實在無法支持，而李氏又向各處籌款，約共十四萬，又不照支，內部需用甚巨且急，不得已又在南充籌第四次軍費，於昨日午前十鐘，由宋時仙縣長召集南充城內居民，在南充縣政府內，開第四次籌軍費聯會，酬洋一萬五千元，限三日繳納，一般紳民略謂我們生意關了數月，現洋吃盡，又加幾次派款，致我們百姓，近來連飯都吃不起，那裏有一萬五千元，如果縣長要錢，請把我們扣留起好了，縣長無法，

李家鈺之代表赴省

○又訊，邊防軍駐渝代表馬幼愚參謀長日前由渝返順後，刻已休息數日，頃復奉李其相總司令命令赴省接洽要公，業於十四日午前，由順動身，取道潼川赴省，又邊防軍財務處處長孫碧如氏，亦奉命赴省，有所公幹，已於昨（十五）日離順西上云，

順慶米荒前途堪虞

○又訊，此間因駐軍驟然增加五六萬人之多，糧米消耗過甚，人民日食艱難，鄉間縱有糧米，亦已籌作軍用，以故無人担米上市，城中播房，因無谷可買，早已關門歇業，城中食米，多係派遣專人遠至五六十里所購買運回者，雖經官方再三出示曉諭，勸人民將存谷出售，以度饑荒，奈均不甚生效，偶有一二需錢使用之家，出售些微食米，多係一哄而散，即出價每斗四元五六角，亦不易購得，南充市斗，每斗重三十斤，灰麪包谷紅苕芋子雜糧之類，近來均感漸次缺乏，殊不易得，將來不知伊於胡底云云，

順遂交通已漸恢復

○又訊，順遂兩地，交通路線，原係兩路，一由順慶西路小老君，八角鋪，五桂場甘草嶺，里壩鋪，溪場，寒坡嶺等地，計一百八十里到達遂寧，一由順慶南區經木老場，世陽場，太平場，鹽溪場，計二百一十里到達遂寧，刻聞太平場爲邊防軍何致遠部駐紮，鹽溪場爲省軍陳鴻文部駐紮，雙方警戒甚嚴，不許通過，惟由蓬溪至遂寧路綫，中間有七十里之遙，未駐軍隊，來去行人，雖然盤詰甚嚴，只要不受偵探二字嫌疑，即能僥倖通過，以故省邊兩軍之中下級軍官，多趁此停戰期間，互赴順遂兩地，迎接眷屬，而一般商人之有要事者，亦多來去於順遂兩地云，

達賴侵康陰謀之披露

△與英國訂密約出賣西藏

△受英人指使兩度侵西康

國聞社云，西康十三縣難民團趙亮功等三萬七千餘人，昨有代電到京，聲述達賴受英之指使，派藏兵兩次侵擾西康之經過，並附民國二年，達賴與英國所訂密約，及布達拉會議決議案，該密約全文共計六條，內第四條竟有中國在西藏權利一概取消之荒謬規定，茲錄原代電密約全文如次，

英藏密約

○民二達賴擅與英國訂立密約全文，一，西藏宣言獨立後一切軍械由英廷接濟，二，西藏承認英廷派員來藏監督財政軍事，以作英國扶助西藏獨立之報酬，三，英廷以三百萬磅貸于西藏，其抵押品一任英廷指定，四，民國軍隊有抵西藏英國担負抵禦之責，五，西藏宣布獨立後，英廷先承認，並介紹其他各

新出高尚的婚壽禮物？

▲各式洋花瓶▼
▲大小紀念牌▼
▲雙龍寶鼎▼
▲……三……星▼
▲壽……星▼
▲麻……姑▼

長安寺街　天寶成

事實通訊社啓事

本社以傳播人類……益社會爲宗旨內……事政治消息外……

國承認，

▲達賴與英印私締通商協約全文 一，英屬人民之在西藏者有優先權，貨物進出概行免稅，二，英屬人民之在西藏者有開設銀行並隨時借款喇嘛之權，但須有担保品，三，設立銀行准西藏人日借款一元乃至五元，以五日爲限，四，中國在西藏之權利，一概取銷，若喇嘛陽奉陰違，査出嚴罰，五，西藏境內之主要物產，得以人工製成者，概歸英人管理，礦產森林等亦由英人自行投資開辦六，於江孜亞東拉薩噶大克察木多等商埠，設商事裁判所，凡中藏各國人之訴訟，概歸該所裁判云，

○布達會議一文○達賴背叛中央在布達拉召集會議實行賣國全文，一，由內地來藏之漢人，限半年以內一律出境，二，漢人之爲西藏土著者，限一年以內出境，三，三十年以內藏地不得駐紮漢兵，四，若國民政府派兵來藏，藏人不能制止時，即請英人出而阻止，并以特別權利報酬英人，達賴與英國私訂密約當不止此，至十九年與英之私約因駐印代表康福安未將原文寄到，一俟搜齊再當露佈，西康保衛國防後援會，

○促唐赴甘○民國社南京二十八日電，蒙藏會頃促唐柯三赴甘孜晤達賴代表，協商康藏糾紛，并增派丁伯衡赴康調查，

四川高等檢攷會發給證書

定六月三十日塡給科別及格證明書
飭及格人於廿六日前塡具年貫履歷

省訊，此間四川省高等檢定考試委員會昨布告云本會本屆舉行各種高等檢定考試，業將各應考人科別及格之姓名科目，分別揭示在案，茲依奉發檢定考試發給證書辦法，印製科別及格證明書，定於六月三十日塡給承領，合行布告，仰該科別及格各應考人，即便於本月二十六日以前，來會塡具詳細年貫履歷，并繳呈張貼證明書，印花三角，以備預爲塡製，屆時發給，幸勿逾延，此告，委員長張錚，

成都師大一場小風波

有人假借名義阻止教授到校上課
生已開大會議決四項辦法全體學

○阻止教授○省訊，此間師範大學，本期開學十三週以來，校中行課，竟無異狀，殊昨（廿日）値假期，各教授有署名師大臨時學生會之函件，略謂校中發生學潮，決意驅宋，請不來校授課，否則不以禮遇等語，各教授不明眞像，昨（二十二日）多未到校，學校當局得知以上原因，乃於午後一鐘召集全體學生談話○校長談話○當時全校學生，齊集全班大教室，首由校長宋紹增，說明各教授本日多未到校原因，及本人到校經過，略謂師大經費困難，本人未到校前，曾商同省主席劉文輝，允按月撥款資助，繼因川局未靖，致未實踐前言，等語，各主任抗不交代，乃請軍政當局維持等語云云，並詢有無臨時學生會及校內外同學會之組織，當由學生發言，謂臨時學生會，早經解散，圖記亦當衆銷毀，是會早不存在，至校內外同學會則本校向無是項名稱，○全體大會○經一致贊成，另開全體大會，隨即推定王德俊爲主席，唐什權爲紀錄，討論對此事辦法，結果議決辦法四項，（一）由學校通知缺席各教授繼續授課（二）由全體大會名義由各科系本週値星出名登報，否認最近以校內外同學會及師大臨時學生會名義所發之一切宣言及通知，（三）以後有關本校行政之一切進行組織，非經全體大會通過，并有確實負責人披露時，認爲無效，（四）由全體大學函省政府教育廳申明最近所發關於本校宣言，係少數搗亂份子所爲，并請嚴爲查辦，

○照常行課○昨（廿三日）該校所有各教授，多已到校上課，并有本週各科系値星生，方善述，曹承光，張湘泉，曾廣信，張漢杰，盧玉槐，李五福，商家祿，周樹森，何俊，徐俊明，傅振聲，黃昭忠，王懋康，并到各報館說明此次眞像，請求以後關於該校一切組織，須有私人負實方能生效，

盲啞校增修落成參觀記

該校已將計劃中之
一切設備完全實現

省訊民福社消息，本社專訪，此間盲啞學校正副校長夏時雨張淸根，以該校創辦有年成績昭著，惟因校址窄狹，設備欠周，殊爲美中不足，乃商由校董會增修校舍，刻已落成，昨十九日午后三鐘，特柬請軍政機關及來賓蒞校參觀，計是日共到中西來賓二百餘人，由該校指派孤兒院學生十人導引參觀，并試盲生習算啞生讀字盲生十八人，無一不能聆音解答者，啞生亦十八人，能讀字者已過半數，參觀後，據該校校長夏書，談本市不少盲啞青年，而敝校僅此少數學生者，蓋因經費支絀，無法擴大辦理，即此次增修校舍，昨經核算，已用千元左右，并購置文具，亦耗用數百元，尙望政府提倡扶助，使一般盲啞青年，均得入校，則更善矣，又云該校此次工程不過兩月時間，已將計劃中之一切設備完全實現，時至午後六鐘，各來賓始興辭而去，

公開的辯論會

預防火災是重慶最切要的一個問題（仙）

『預防火災』在普通城市裏面，只須多貼幾張『今日謹防火燭』，『今天小心火燭』，『天氣亢陽，留心火燭』，等類的標語，在那人衆來往常道的地方，便可了事，那怕救火消防事務極其腐敗，救火器具十分簡陋，常那最不幸的一天，一發生了火警—只要肯將燃着房屋附近的屋宇多犧牲幾間，把他折毀，使火頭與其餘房屋失了聯絡，火勢自可不致蔓延，或者把着火附近房上的瓦，設法毀去，或將他移開，火勢也可減退，易於撲滅，即使遇着狂風，不不過多燒一二十家罷了！總可設法救息的，這是指一般舊式平房的鄉村城市而言，預防火災，是不成什麼問題的，若說到繁盛都市，如像上海漢口等處，平房極少街，面全是高大樓房，甚而至於高到四五層七八層的樓房，舉目都是，如一旦發生了火警，上面所說的方法，是無濟於事的，但是近代科學進步，救火器具都利用機械，借重汽車，利用自來水管，取水極便，消防隊救火會，組織得十分完善，平時幾乎天天都在操練，如何使用器具，如何維持火場秩序，如何登樓救護生命，並且在平時水龍汽車馬車，都是準備好的，只須警鐘一鳴，無論在半夜三更，相隔幾里路遠，只需幾分鐘的功夫，各救火隊，都已飛奔前來，一齊趕到了！首先斷絕火區街道的交通，維持秩序，以防趁火打刼，街上旣無閑雜人等往來，器具又極精良，救火人員，平時已操練得非常鎭靜勇敢，按步就班的施救，毫無困難，尋常火警至多不過十餘分鐘，即可撲滅，我寓上海十年，少有聽說燒了三五幢房屋的事情，延燒到幾十百家，更是少有的事了！一半固然是由於救火器具設備的完善，一半也是由於消防隊訓練得法的緣故，由此看來，各大都會，預防火災，也是不成什麼問題的。

但是在這巴山渝水的重慶，一提起『火』字，便令人談虎色變，小孩子聽了，也會大哭起來，說到火燒房子的故事，眞是令人胆戰心驚，不寒而慄，『預防火災』，在這重慶地方，却成了一件切要的重大問題了！

重慶一埠的街道屋宇完全是在山坡上建築，因爲城池範圍有限，人口繁多，所有的房屋，都是重棟疊閣，街道又異常窄小，因爲有這種種的緣故，我來重慶五次，却就給與我四次參觀火場壩的機會，還記得頭兩次，是在民國元二年，我一到此地，便看見打鐵街一片瓦礫，第三次是火燒白象街，記者恰恰躬逢盛會，燒得鬼哭神嚎，敗瓦頹垣，所在皆是，今次來重慶，參觀金紫門儲奇門太平門這一帶的大火場，眞要令人觸景傷情，感嘆不已！可以做一篇『弔渝火場文』這眞可算得是人世間一幕極大的慘劇了！恐怕燒得有幾千家罷？災區恐怕有二三里寬廣罷，死了多少人呢？—被火災傷亡的人數—重慶人當然比我淸楚，至少總是千數罷！所有直接損失恐怕不止百萬金罷？還有間接的損失呢 賑濟善後的費用，恐怕又是幾十萬罷？我寥觀的印象，不過如此，已儘夠令人咋舌了！重慶的市民！重慶災區的市民！你們痛定思痛，你們對于我這一個旅客提出保障你們貴碼頭生命財產的『預防火災』的問題，你們應當作如何的感想呢？解決這個問題的具體辦法，我們似乎應該提出來討論討論罷！

○ ○ ○ ○ ○

萬縣軍隊發生衝突

廿七團與特務隊在萬安橋上開槍射擊

本報萬縣六月二十六日特約通信云，前夜十二鐘萬安橋上槍聲大作，記者聞訊出往調査，見兩邊橋頭滿佈警戒，如臨大敵，經多方調査，始悉爲三師特務大隊派司務長胡北衡率武裝軍士數人，向駐裏頭街之三師九旅二十七團賴連索提逃兵，以致誤會，互起衝突，當將胡司務長擊斃，士兵廖發興帶傷，特務大隊當開大隊往援，九旅見肇禍 亦派出隊伍在萬安橋頭警戒 兩隊相遇，即在橋上互相開槍射擊，有如臨敵然 城防部跟即電話報告王師長公館，王方舟得信，即代手槍大隊親臨大橋，出而制止，并將逃兵李調法余淸和開槍擊禍之李海江三人，帶部訊辦，昨經王師長提訊明確，已於昨日午後六鐘將李余李三兵綁赴大橋上槍決，除賴連長撤職外，聞并撫䘏胡司務長生洋兩百元云，（我聞乙）

上東大舉淸鄉

★夏陳兩部出兵
★楊曙雞爲司令

維新社消息，資中特訊，二十四軍劉自乾軍長，近以安大榮隆內資各縣邊境，匪風甚熾，昨電令該縣駐軍大舉進剿，聞駐資之夏仲實師長，已與駐安之陳書農師長商定，合組淸鄉軍，陳部出兵一團，即以楊曙雞團長爲司令，第五旅張仲銘部出兵三營，以黃自淸團長爲副司令，此外余中英旅，及王德馨團，各出兵一營，并調集團防，協力兜剿，務於最短期間，將各縣匪徒剿滅云云，

郫縣雷斃大蛇

大陸通訊社消息，本社郫縣六月二十日特訊，縣屬西關外，二里許，於本月十八日夜雷聲大震，立在樹內電斃大蛇一條，長約數丈，現陳列於廿八軍第六混成旅司令部，每日前往參觀者絡繹不絕云，

成都之蛙瘟症

用銀針刺破流出黑血即愈

永聲社成都特約通訊，成都近日以來，天候酷熱，市面驟然發現一種怪症，相傳名蛙瘟，初起時如絞腸痧，腹痛不止，隨即口吐白泡，不省人事，旋以手拍其肩，則臂發紅痕如蛙狀，當用銀針刺破，流出黑血即愈，否則難救云，

涼山夷地調査（續）

夫本邊所恃以安民禦蠻而長保敉謐者，獨恃有國法耳，故通夷之禁，不啻三令五申，奈本邊軍狃於粗安，有乘夷市而恐嚇以討人命錢者，有私授其釁，而從中播弄者，有潛販違禁者，有賴賜蠻債而激蠻之怒，至拉擄人口以代償者，有蠻債不還而反誣報爲搶掠者，有收留蠻口爲奴婢者，有術棍指稱激成蠻患者，故夷市不嚴，貿易即爲刦殺矣，播弄不繩這重法則奸宄悉爲牙爪矣，如販違禁不設法擒捕，則控制不得擅長矣，蠻債不爲切禁，則借貸即爲刦擄之媒矣，蠻奴蠻婢不禁，則闖闖即爲諱盜之門矣，指稱不爲窮治，則七十二屯之焚刼，且復起於術棍矣，國法且在，邊例尤嚴，非獨苛於邊也，要令人不敢犯，故長保敉謐矣，「未完」

富順西湖蓮開並蒂

（正誼社富順訊）富順城內西湖池，近日荷花盛開，風景特佳惟往年池內荷花開出皆爲紅色，今忽紅白相雜，滿池燦爛，其中並開有並蒂蓮數朵，每日遊人觀者甚衆，邑人皆以爲祥瑞，公安局且出示保護，有無論何人，不得採折，違者重懲不貸云，

萬縣大風雨

△浪船毀房
△傷害人畜

萬縣訊本月二十二日天氣晴明，紅日烈烈，迫至午後四鐘許，天氣驟變，一時狂風大作，道難立足，交通斷絕，繼復大降滂沱，凡受狂風吹括之區或摧折或鼓壞，比比皆然茲就所悉，詳誌之於後

○船浪覆人財空○是日因天氣炎熱，遊江人甚多，或奏樂，或酌酒，或講戀愛，或暢敍幽情，情正樂時河風猛然而起，避不勝避，有譚某書，亦偕其妻子游於江邊消暑，時因船游江心，狂風突起，不及逃避，登時不由舟子指揮，由上飛流而下，兼之波濤凶湧舟小流急風緊，譚家父母子女五人，遂同入漩渦，幸譚復抱孩衝波觸浪，向岸泳泅及抵岸，則孩已奄奄一息矣，當被灌活餘人悉葬魚腹，又徐某米船，因雨過緊，牽籐爲之摧折，遂順水下流難稍阻止，冲至馬灘橋水勢湍急處，潛然入江，於是滿儎之米悉由徐氏人等押解龍宮，繼因該船水手頗知水性，始慶逃生，又當風急時，東門河壩亦覆一小舟幸爲空舟只舟子與與山一人，當舟播搖時，雖已失措隨即溺斃，因該地水保回流，當經其父（頗悉水術）躍江撈起其尸扛回營葬，又三師檢察船亦漂泊河中，幸航務處汽船往救始將暫移兩岸沙嘴，而航務處之囤船，亦因風大吹離岸邊幸稅局囤船擋住始未飄流而去也，

○毀房舍傷人畜○當風大時，揭瓦吹屋之事，不一而足，計有二樑子毛四妹家，被風摧倒，打傷四妹之腰腿及其母之臂肩，幸皆不致妨害生命，又北山觀一帶茅屋，多被吹澀，惟臨水是巷之一端，拼塌茅屋六間人皆受傷，幸無危險，北山公園坎下沈家茅房，亦被風撲亦未傷人，天星橋下河岸一帶，每日浣衣者甚多是日風起時，盥衣少女嬸媼等，各皆抱頭逃走，冒險奔回，有婦人五（不知姓氏）因倉皇失措，相率退避橋下意在待風稍定安全歸家，詎料此風未定，溪間之水驟多五婦逃避不及，當被水迫入水中，隨流捲去矣，老廟子下十地廟黃葛樹下溪之草房屋，爲風力吳至一旁，木樑滾下，打傷冉之眼，妻子幸小安，公立圖書館後面火磚院牆亦崩去數丈，打死花木數株，又棉花地郭家院，因昔日已壞，是日牆亦倒塌，打傷郭之妻兒，惟傷甚輕，至於損毀糧食，則不可計也，

○ ○ ○

鄰水

○鄉村電話主任易人
○軍需借劵二期停止
究係何症斃命多人

本報鄰水六月二十七日特約通信，縣建設局鄉村電話主任一職，原係電報局電務生戴晏淸兼任，現經川鄂邊防司令部免職，另委周華舉接充鄉村電話主任矣，

又訊，此間縣局前奉二十一軍籌募軍需借款，照一年半糧額，應募十萬零七千餘元，分六七兩月兩期募足，所有六月第一期半數之款，已撥作駐軍伙餉，刻奉軍部電飭停募，惟第一期應募之半數款業已撥付，其第二期款，遂令停止，以紓民困，

又訊，近來天候酷熱，正時疫流行之秋，一般人起居飲食不愼，故多因此致病，甚有劉義臣於言談間，偶呼頭痛，延醫不及而死，曾榮輝因頭目眩暈，數小時即死，邱姓婦人，於洗衣後，自作麵食，食後頃刻而死，殷靑中校雜役，前夜閉戶就寢，死於床上，袁維貨夜間入廁，無故以肩緊頸而死，以上五人，係何症候，殊難確指，惟此間演唱目蓮，均曾看戲，一般迷信者，謂爲鬼神所致，其信然歟，至所演之目蓮戲，計四十八本，於昨『二十六』完畢，費洋五千餘元云，

短訊錄要

本埠新聞

△民國社漢口二十八日電，中央將委劉湘兼長江上游剿匪前敵總指揮，劉督辦行轅將設宜昌，由郭文欽代行，

△宜昌報載郭翼之司令於二十四日安抵沙市，袁代軍長彬，即由沙搭輪返宜，劉軍長湘以袁氏積勞致疾，極應派員贊襄，減輕工作，以便休養，聞已內定李劍鳴氏來宜，爲之臂助一切，

△新編第六師師長李其相，近派唐堯衢爲該師駐京代表，刻唐氏已由順來渝，定日內搭輪東下入京，

△向傳義師長決定日內由渝搭蜀通輪赴滬，轉道內江乘汽車晉省，

△聞劉甫澄軍長昨升委該部三等軍法正葉徵五爲宜昌行營二等軍法正，

△本報二十七日轉載二〇社發表朝天門外王姓被刼消息，茲查並無其事，當屬傳聞之誤云，

軍部兩令中和資產檢委會

一飭議鹽幫債數優先問題
二飭報登記存票眞僞確數

青年社消息，廿一軍部昨頒發兩訓令於中和資產負債檢査委員會，一爲鹽幫借款須爲優先權之法律問題，一爲速報登記存票之詳細數目，茲特將其原令分誌如次，

（訓令一）爲令遵事，案據重慶鹽業公會代理主席李倩玉委員楊贊卿等兩稱，敬肅者，中和所借鹽幫債務金，并灶津貼期票十四萬餘元，迭承面囑交付，自應照辦，惟此數曾經全幫會員議定，業已指作抵交貸款團，已走卅載餘鹽觔之押款，如果變更上項議案，幫衆不無懷疑之點，爲今之計，欲求顧全雙方信用，惟有懇請俯念下情，鹽幫應收中和之數，固有優先特權，而此十餘萬元，尤應明令准予列爲優先中之優先，使鹽幫債權貸款團之押款，得有着

汀…樓 本號赤金 出售 收進 每兩 九…八拾…九… …街 郵…

凶禍…可見先生的相理，…毫不爽，某…先生…當世，如有欲問前程吉凶休咎者，請到（米花街九十八號順天存相館）一問津涯，方…等言之不誣也。 李仲夫 陶守成 袁惺吾 陳潤民 游致群 吳叔文 鍾…文 …開蔚 王煥齋 別銘鼎 歐陽濬章 宋東藩 同啓

…日…本博愛宗旨…

…尚有其他大…色不及細載凡餽送親友題句署款本號監工精巧筆畫不失眞跡 …謹啓

備就緒定於…界如賜…件請…街七十二號本…

本號創辦漢口歷有年所廣採道地材料聘請名師督製北尾鷄亮羊毫各種名筆應有盡有工作精雅揮之如意早爲書家所贊許茲爲便利顧客起見特在渝埠設立元茂分店以廣推銷如蒙各界賜顧價廉歡迎

重慶下陝西街余家巷口元茂筆墨莊漢口周松茂批發

緊要聲明

啓者滋麟於五底向美豐汽水公司通融執照票三張每張計洋一千元訂六月二十九日期交付來幫適有劉裕泰自願照市取息代爲扣現當將該票攜去約翌日兌款殊延宕至今分文未兌迭憑米錢兩同業會衆追退原票該裕泰連日支吾顯有別情乃此項票據純是友誼通融而未決非鈔票莊票等可比既遇不妥應不生效除向美豐聲明止兌併呈各機關備案作廢外特登報端預先聲明尙希各界勿受此票爲幸

雙合祥張滋麟啓

義和祥聲明撤夥閔德順祥等啓事

啓者小記自民國十八年改組以來營業不佳致遭虧折當經各股東議決宣告停歇協舉田子意等負責清理結束現在業將各往來銀錢以及貨物賬項分別辦理清楚復於本年六月廿三號經各股東憑區街團等算明賬項當即結清均無異言股東閔德順祥王玉和戴錫臣等擬圖別業當場批簿退股出夥已將手續完清自此結束撤夥以後所有義和祥生意或改組或頂打與及貨物變售閔德順祥等並不過問以及其他手續概間經手負責以免糾紛即祈各界諸公鑒察是幸此啓

重慶豫豐渝號啓事

逕啓者本號夥友甚衆來往以據爲憑倘有私人銀錢往來及一切交涉事問經手與記無涉希各往來注意爲荷

江合協記股份有限公司緊要啓事

本公司原有股本一十五萬一千九百元經股東會依照公司法第一百八十六條議決一律四折作爲六萬零七百六十元同時決議添招股本三萬九千二百四十元補足股本總額十萬元限期一月先儘舊股東分認不足之數期滿向外募集除向官廳備案并將認股證另函分送各股東外特再登報公告此啓列位股東均鑒

大同機器電料公司遷移啓事

現因建築門面遷移下都郵街……公司內仍然照常營業若蒙惠顧希……

北平天行健啓事

逕啓者小記開貿參茸燕……鹿阿……名丸散膏丹眞龜鹿……集京滬屏對……

D-5

永備牌
注冊商標

欲圖光亮，有力。耐用，可靠，經濟。務購眞正永備電筒。裝配永備牌整體電池（第九五〇號）而用之。別種電筒，無一能及。謹防僞品冒充。

美國紐約永備電筒電池廠製造

各處高等電料店均有出售

TRADE MARK　EVEREADY　REGISTERED

DODGE BROTHERS
SIXES AND EIGHTS

達極新車　澈底美化

保持向來特色而發揚光大之

達極汽車廠之第一志願。在以好汽車供獻於公衆。達極六缸與八缸新車。所以美麗絕倫者。以其質料精優，式樣美妙，設計新穎，構造精巧故也。

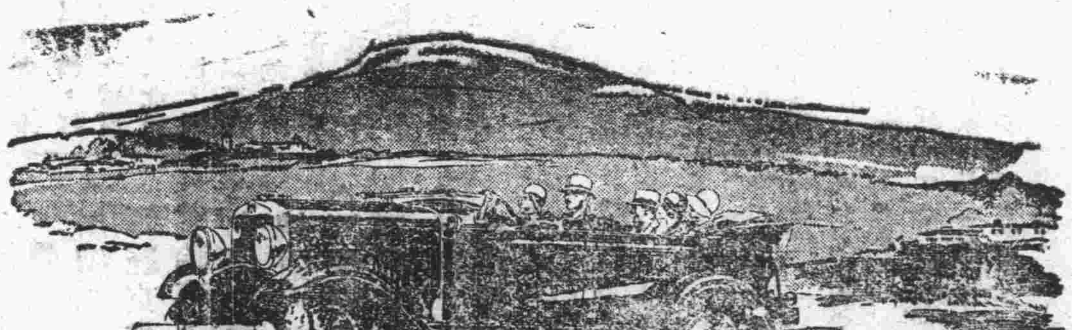

四川總經理

美商美信洋行

重慶新市中四路會家岩

P-10 '28 6 31

美亞 水火保險公司

THE SYMBOL OF SAFETY

美亞公司遷移啓事

逕啓者敝公司已於五月三十號遷移至模範市場和濟錢莊新建洋房之四樓照常營業所有往來事件及惠顧諸君悉請賜步該處接洽無任歡迎之至

本公司經理各種保險類別

火險 水險 輪船險 人壽險 郵包險 汽車險 意外受傷險 玻璃破碎險

上海大華藥房出品

告吾康
紅旗牌白濁丸

告吾康又名紅旗牌白濁丸乃淋濁最新特效良藥專治男女新久淋濁殺菌減淋止痛利便一瓶即可除根

△各大藥房百貨商店均有出售▽

內服血清

內服血清乃花柳聖藥有濬血解毒立止風濕骨痛以及一切皮膚癥疥之偉大功效

▲總經理處滴水岩街四十號▼

重慶鈞記總經理處

大學眼藥

註冊 商標

因近世[illegible]為進步之旋渦[illegible]如眼目。城鄉到處[illegible]紅腫。刺眼。眼痛。羞明。及迎風流淚等。目疾所苦者。誠不知其幾千萬人也。[illegible]助于此藥水耶。因用大學眼藥而不至全愈之目疾。固未嘗有也。

上海北四川路Y六八九 華商經理 大學眼藥行

各大葯房均有出售

註冊商標 McK&R

生利 白松糖漿

是美國出品，要算世界上有名的治咳靈藥，專治一切傷風咳嗽，不論新舊肺癆虛弱等症，均能生效最速，因能標本兼顧，潤肺化痰止咳殺菌，增加肺部機能，同時並進，非他普通藥品所能及也，新到有麥精魚肝白松糖漿一種，兼能補肺健脾，功效尤著，

小瓶一元 大瓶二元

生利 阿司匹靈

專治頭痛，牙痛，喉痛，傷風，傷寒，燒熱等症，服之見效每盒四角

本埠 華陽街口太和藥房 商業場華西藥房 大樑子太平洋藥房 三牌坊中英藥房 均有零售賜顧者請到該處 恕不致誤此啓

紐約漢口生利洋行 重慶分行三牌坊十三號信昌號總批發

華光樓 同福春

自製膏丹丸散精潔 明片兼售 南北各地著名要藥 誠信無欺 言不二價

洋參 野朮 牛黃 麝香 蒙桂 老茸 沉香 硼砂

黑錫丹 烏犀角 真正紫雪丹 三蛇膽 將軍一粒丹 痧六神丸 梁培基發冷丸

秘方培精固本丸 秘方調經和血酒 秘方加味龜鹿丸 秘方牛黃清心丸 神效肚痛丸 安宮牛黃丸 當歸蘆薈丸 專翁大生膏 普提萬應丸

名目繁多 不及備載 貴客賜顧 認明小記 招牌不誤

空前未有不藥而愈之靈子術傳授

治療啓事

本治療處主任靈醫博士王福泉婦孺專科靈醫女士王毓靈曾在天津中華太靈道本院研究修靈大學并於津京滬漢治愈中外人士頗多今始到渝住下半城學院街石灰倉第三號後院正式開幕專以靈子術治病不用藥物與針灸奏效如神真新發明之妙術也凡男女老幼內外諸病以及小兒痘癲瘋熱吐瀉經中西醫士謂為不治之症皆能愈之有抱病者請來一試自知其探源立法迫非若催眠按摩等術幽渺無憑可比門診徵洋一元出診二元與費在外備有傳授治療簡章函索附郵票四分即寄

印機大王現彩！

請看我們的工作：

一，橡皮機的工作：請看本市市政府及江津縣內[illegible]選票 二，鉛印機的工作：請看朋友書店出版的春天週報 三，石印機的工作：請看滌川絲廠的絲商標 四，裝訂的工作：請看川鹽業銀行的簿摺

大樑子肇明印刷公司

信通錢莊啓事

本莊已特延姚[illegible]律師為常年法律顧問嗣後本莊凡關于營業上法律事件由姚大律師負責依法辦理此啓

貨公賜陳列定價極廉歡迎參觀 ……總毫無變更諸希照鑒……等機器以及各種電料美國冰…… 如電燈……桶綠窗紗銅水龍全磁浴盆等皆有現……

瞀等情據此，查該鹽幫此次以債務金，各項期票借給中和，據稱係因該行存票轉兌，特向鹽幫通融借撥直接救濟該行，間接維持市面金融，自與普通借款有別，茲據請將上項借款，特准列爲優先，是否可行，事關法律問題，合行令仰該會即便遵照依法妥爲核議，據實呈覆，以憑核奪云，此令，

（訓令二）爲令遵事，案查中行未收回存票，登記期間業已屆滿本部審理此案，所有登記情形，亟應明瞭，以資考證，合行令仰該委員等，即便遵照，將該行登記各項存票數目，分別真僞，詳確查明，具報來部，以憑辦理，至該行發出及收回各項存票數目號數，併仰一同查報爲要，此令，

善後督辦署川康團委會通令節省區鄉鎮公所經費

本年應較去年減少十分之一

維新社消息，四川善後督辦川康團務委員會，日昨會銜令飭各縣團務委員長文云，照得整理團務之要旨，首重減輕人民負担，自上年團款統籌以來，剔除租石捐過道捐等等自由籌款不可究詰之弊，比較槪疾，固爲人民減輕若干擾累，但因團務過渡期中必有之需要，加以併案統籌之自治費，仍不能不暫加兩年糧稅，且此項附加以外，教建等費，新舊各有附加，顧念民力，時用惻然，在廿年度團務進行計劃，旣爲事實所限，未能遽予減收，惟就現有額款，撙節運用，以求款無虛糜，事獲實效，方有以對出款之人民，故本年支配經費之要點，除模範隊照案酌減外，其他額活各支，仍當力謀減縮，務令節餘之數，可以盡量，補充實，並多留準備費，以供緩急之需，與民團之補助，庶事業克舉，而臨時仍不致用款地添籌之弊，乃近據各縣送到預算者，率多未諳斯旨，照例塡列，即云收支適合，殊失計劃原案之精神，查統籌預算所列各宗支款，除模範精選隊薪餉外，即以區鎮鄉經費爲最大，覆查上年度成案，區鄉鎮經費，總額有占一年糧稅者，除少數縣分，如南川僅列三十三鎮鄉公所僅支 萬六千餘元，綦江列四十鎮鄉公所支費二萬二千餘元外，餘多支費不少，其與模範隊薪餉之比例，約爲三與四或三與五，其甚者，如大竹梁山 則超過模範隊薪餉，涪陵萬縣巴縣，則兩者幾相等，機關費旣占如是之多，事業費更感挹注之難矣，本督辦正副委員長有鑒於此，在廿年度團務計劃大綱，特爲第十二條之規定，乃各縣送到之預算，率爲遵照辦理，其未送到者，慮亦不免有因循遷就之弊，爰再會銜通令，并指示大體辦法如下，（一）區鄉鎮公所單位，設置過多者，應即分別減縮裁併，（二）區公所所在地之鎮鄉公所，可設於區公所內，以期經費之節減，（三）各區鎮鄉應詳分繁簡，列爲三等至五等，并就鄉土情形，得將最簡之甲乙鄉公所擇適宜之地點合併，設置聯立鄉公所，其原設立鄉公所，不另支費，（四）各區鎮鄉公所經費、依上項分等支給，在三等以下者、其支費應在明令定額以下，（五）由上四項就規劃之結果，務期廿年度區鎮鄉公所經費之總額，比較十九年度可減去十分之一至十分之二，（六）除統籌外，如各區鎮鄉自有斗息公產收益等底款，應由縣團委會加以統計，准予保留本地，以備事務費之補助，以上六項，務仰該會悉心攷究，酌就該縣情形，分別妥議具體辦法，於報二十年度預算時，即依改擬數目，列表說明，彙報候核，勿得畏難苟安，致令統支困難，有礙本年計劃，若自治費之應求增加，則俟來時局敉平，團款挹注，亦自有時，要非所論於今日也，除分令外，仰即一體遵照辦理，并將奉文日期及遵辦情形，具報查攷云云，

二十一軍將成立電話大隊

二十一軍劉委該部參謀李天俠，爲電話大隊長，業已組織就緒，內部人員已決定，三中隊長，九分隊長，會計一員，文牘一員，司事三名，現已報請軍部加委，該隊隊丁約有八十餘名，聞該丁內尙有中學畢業生若干名，其餘大多係高小同等程度 刻正積極籌備，准定下月一日成立，將來該隊之成績，尙有可觀也，

劉樹槐案尙待偵查

羅啓疆請釋未准

（青年社消息）南川劉樹槐，前因案拘禁在江巴城防部，迄今已逾兩載，以嫌疑過重，致仍羈縲絏，駐防施南之羅啓疆司令，曾爲劉之部屬，特於日前來電爲之緩頰，劉湘軍長當於本日復電，謂俟偵查定後，再行令釋，茲將往來電文誌之如次，

〇一來電一〇急渝軍長劉鈞鑒，敬請者，南川劉樹槐因案拘渝，現經審訊明確，有無觸犯國法，亦經宜示，竊樹槐係職舊日長官，故來函屬職轉請鈞座，網開三面，賜予宥釋，以終殘年，是不獨樹槐閤家戴德，即職亦感同身受矣，肅此電呈，祇叩鈞安，職羅啓疆叩，梗（二十三）印

〇一去電一〇急施南羅司令啓疆鑒，梗電悉，查南川劉樹槐案，經前江巴衛戍王司令移送城防部辦理，該案正偵查中，一俟查明無重大情節，自當令飭宥釋也，特復知照，軍長劉湘，豔（二十九）印，

新市將開市民大會

討論路燈經費問題

重慶工商社消息，本市新市場自通車以後，馬路兩旁洋房高聳，居民益增，商務驟形繁盛，惟路燈問題，前由市府令市工務局，轉令該區市民提倡，設立路燈籌備會，推舉鄭季賢馬星垣等九人爲委員，籌劃款項，當時與燭川水電公司訂約，由七星崗起至會家岩止，安路燈二百五十盞，後因過於繁密，改爲二百一十盞，每月燈費洋三百七十一元二角五分，第一二兩月份，由市府補助洋二百五十元，經費比較敷用，殊知市府以政費拮据，不允再助，遂至近來燈費困難異常，計每月除燈費外，尙有修理費約二十元，職工雜支費二十元，共約四百一十一元二角五分，而目前每月花戶收入，僅能收三百六十餘元，不敷約五十餘元，長此以往，何堪設想，昨特召集委員會議，由工務局馬管理員星垣主席，議決定期於本星期日午前八鐘，在新世界電影院內開市民大會，改選職員，協議燈費辦法，凡出費每月至三元以上者，均得派代表一人出席，並責莊教君提議擬請改名爲新市區公益委員會，辦理路燈施茶等項工作一案，俟市民大會開會日討論云，

渝市汽車現有實數

汽車六十餘輛 包車五百卅部

重慶工商社消息，本市自中區馬路通車迄今，爲時年餘，而車業之發達，實屬驚人，然因通車路綫過短，以致去歲車行營業折本者，比比皆是，本年雖中城馬路竣工，但市府爲維護已立案之車輛營業利益計，遂限制車輛之增加，茲將本社調查各車行之車輛現在營業者錄次，（復新一三）有汽車四，包車三十六，（伯父）有汽車二，（美利時）有汽車二，包車十，（民利）有汽車

巴縣公有產款清委會已立案

廿一軍部飭報委員有無薪資再奪

（聯合社訊）巴縣公有產款清理委員會籌備員楊偉功等，日前將修正簡章請縣府轉呈廿一軍部備案，當經軍部指令照准，縣府昨已令飭該員等知照矣，其原令如次，爲令飭事，案查昨據該委員等呈報修正簡章請予核轉備案一案，當經本政府轉呈國民革命軍第廿一軍司令部核示去後，茲奉政字第六二二〇號指令開，呈悉，查閱簡章尙無不合，惟委員額定廿三人有無薪資與費，月須經費若干，是否純盡義務，未據聲敍，無憑查核，仰即補呈到部，再候核奪，此令等因，奉此，合行令仰該委員等即便遵照，此令，

平民工讀院募大批捐款

徐松筠女士在宜募得

郭雲之司令夫人徐松筠女士，原重慶平民工讀院募捐委員會主席委員，於去歲年底，由渝赴宜募捐，茲聞女士不避辛勤，奔走各方，已募得大批鉅款，將於日內匯渝，從事該院大規模之建築云

第二屆中學會考補考記

到場補攷學生計有一十五名 攷委趕閱試卷三日後可揭曉

聯合社訊，二十一軍管區內中級以上學校畢業學生會考消息，已迭誌本社前稿，此次攷試日期，原定廿六，廿七，廿八，三日攷完，惟應攷學生，有臨時因病缺席及遲到者，攷委會特定昨（二十九）日舉行補攷，事先發出牌告，飭各生於午前八時以前到場，茲將補攷情形，誌之如次，

〇學生〇屆時到場，有長壽中學校學生張仲良，何烈駿，符詩利，張其儉，殷毓秋，鄭濟洧，周植村，傅海澄，（補第一第二兩日）二女師前師學生劉芬，吳仲淑，陳雲翔，周蘭英，倪岩，李佑純（臨時又因病缺席）（補第一日）商中學生李宗憲（全補）聯中學生董培壯（補第二第三兩日）統計補攷學生十五名到齊後仍由代理主試委員李公度點名依次入指定之第八試場應攷

〇試題〇午前三民主義考委王伯與，國文攷委伍劍禪，歷史（同前）午後數學，考委王伯麒 地理攷委王希哲，英文攷委王育三，物理攷委呂子方，化學攷委譚致中，『三民主義試題』，一，恢復民族地位的方法有幾？試列舉之，二，權與能的分別怎樣，運用如何？試舉例以明之，三，孫中山先生用民生主義代替社會主義，其用意安在，四，試述中國民族對世界之責任（國文試題）社會經濟之關係（商中）知難行易說（初中）『初中歷史試題』一，開元之治與貞觀並稱，能分述其政績否？二，清初三藩之亂，久始平靖，其因果若何？三，十字軍東征，對於亞洲民族之文化有何影響？四，試述歐洲改革宗教之原因及其創新教者爲何人？以上四題任作三題爲完卷，

〇補遺〇連日本社記載會攷消息，稍有遺漏之處，茲特補誌如次，一，巴中農科學生三名，均係上屆會考不及格留校補習者，本屆加入會考，第一日午前試國文，考委孫蜀南，午後試園藝，考委岳永著，土壤考委（同前）第二日午前肥料，考委岳永著，午後害虫，農作物，考委（同前）二高中商科，第一日午前主義考委王伯與午後英文考委楊芳齡，第二日午前國文考委吳芳吉，午後會計學簿計學，考委沈月書，第三日銀行學，貨幣學考委（同前）午後經濟學考委（同前）三，此次與考各校學生人數記載遺漏者，計有川師四十四名，武中十四名，美專七名，長中八名，又考委會各考試委員，現正趕閱試卷，頗爲忙碌，閱三日後，即可彙齊揭曉云，

大華大藥房特別啓事

本藥房統辦泰西各國名廠原質藥料各種著名良藥專療婦科照相材料具全各種針藥喘治淋濁/聖藥利比兒可服一盒斷根並萬金油專治四時感冒絞腸痧痛消除一切百病與及仁丹金鑒丹等藥批發如蒙各界賜顧無不廉價歡迎

地點新豐街西四街口

較 演 武

新 育德電

今日選映

不信 到 實 錄 准於六月廿八日起

明星公司極負

根據『江湖奇』說名角胡蝶王夢居

暹清實事武

張

先映前

內容 劍俠門劍騰雲駕霧飛簷走壁神怪驚險有如紅蓮寺

格資 明星公司攝製紅蓮寺旣續有張文禪剌馬之作皆取材於不肯生江湖奇俠傳紅蓮寺旣紅張文祥刺馬亦紅因其發源同故實格亦同也 詳盡 歸台劇亦嘗演唱刺馬然嘗有

看了一次包你想看第

票 包 特

啓者鄙人於國歷六月二十二日在渝較場口失落皮包一個內計川康券一元一張外有賬單並袁德輝出票一張六十元抬頭正發祥便期付交合同第二十四號註名盆用現以遺失除向袁德輝正發祥止兌外特此登報商界拾得此紙作無効此啓

寄航空信簡便敏捷

航空信封式樣

航空郵遞

凡由川省內地寄至長江下游各省及上海轉寄國外或南北洋各埠郵件均可自寄信人當地投郵由輪船運至宜昌然後交由本公司滬宜線飛機運遞可省八九日之寄遞時間由川省內地寄至北平天津及北方各省之郵件亦皆可交航空寄遞由滬宜飛機運滬由南京再轉由京平飛機運遞節省時日更多

航空郵費 無論信件包裹或印刷品照普通郵費貼足郵票後每重二十公分飛寄距離在一千公里以內只須格外加貼郵票一角五分即可

滬漢線 每星期一外每日上下行各飛一次經過南京蕪湖安慶九江設站停落

漢宜綫 每星期上行下行各三次與滬漢綫連接當日直達經過沙市設站停落

京平綫 此綫因換用新發動機自六月九日起暫行停航四星期一俟裝好即行復航

寄航空信者能於信封上加上圖劃直兩行橫兩行並寫航空郵遞四字以示與常信區別者則郵局及代辦所均可投遞

中國航空公司宜昌事務所啓 住址宜昌濱江路二號 電話九十三號

九一四白濁丸

專治 新舊白濁 尿道脹痛 膀胱發炎 赤淋石淋 赤帶白帶 龜頭潰瘍 體虛淫淋

上海中法藥房發行

重慶上都郵街九福公司經理

各大藥房均有出售

光華公司 國人所創 資本雄厚 規模宏壯 所賣火油 清潔瑩亮 來川推銷 營業興旺 對於分銷 優待異常 來處接洽 大利有望 奉告同胞 捷足爲先

接洽處 重慶商業場聚興誠銀行三層樓

光華煤油公司啓

一(行雲)……一，(鴻通)有汽車 包車十一，(兩儀(有……一，(同來)有汽車二，(美利)有汽車二，包車十，(錦星)有汽車一，(三飛)有汽車二，包車二，(雲程)有汽車一，包車二十，(道康)有汽車二，包車八，(利川)有汽車二，(安遠)有包車三十，(騰臨)有包 三十八，(陸通)有包車十，(鴻飛)有包車十，(快利)有包車五，(元通)有包車九，(致遠)有包車十，(鴻翔 有包車二十，(中華)有包，三十，(利通)有汽車二，包車三十九，(涌遠)有包車六、(雲翔)有包車二十，(興記捷足)有包車十三，(啟記捷足(有包，十三、(俊記捷足)有包車十三、(啟明)有包車六，(嘉爾登)(飛陸)共有包車二十四，(共和)有包車十，(義聯 有包，九、(鵬飛)有包車四，(交通)有汽車八，(宜蜀)有汽車二，(光華有汽車一，(平康)有汽車三，(永通)有包車十八，(裕蜀)有包車四，(千代)有汽，一，(均益)有包車四，(三友)有気車一，(太安)有汽車一，(馳川)有包車二十一，(御風)有包車三十三，以上各車行車輛，屬於目前營業者，據市府消息，巳立案之气車計五十輛，包車五百二十部，其似合有營業性質及公用私用之汽車者有渝簡路局六輪長途車一，公用車一，工程運輸車三，市政府公用車一，城區工程運輸車一，二十一軍汽車學習隊車二，重慶市汽車傳習所車一，黃雲階私用車一，統計汽車六十餘輛，包車五百餘部云，

緝匪入公園 衞兵應協助

城防部請市府轉知

青年社消息，江巴城防部昨函市政府請轉飭中央公園衞兵，於軍警入園捕匪時，不得阻止，並在相當時期，加以協助，原文云，逕啟者，查城內中央公園，遊客衆多，品類還雜，往歲因園內發現匪徒，敝部巡查隊擬入園施行緝捕，但爲守園衞兵所阻，致起衝突，坐令匪徒逃颺，貽誤事機，其後曾由敝部函請貴府轉令守園衞兵、如遇敝部巡查隊，確係入園捕匪，勿加阻難，並予相機協助在案，現當夏令天候炎熱，男女遊人，自較平時增多，尤其日斜傍晚之際，正爲懲集最盛之時，奸宄之徒，益易混跡其中，施行伎倆，與夫臨兵流痞，乘軍警耳目不及之處，遂得任意調戲婦女，滋事生非，敝部維持治安，無分畛域，曾敝同一體，因恐日久事還，誤會仍所不免，並據敝部第一區區長郭峻岩以該區巡查隊，近因入園緝捕匪盜，及干涉流氓亂軍，有時仍被守園衞兵阻止，致誤事機，懇請轉函知會前來，相應再函貴府，即希查照轉飭公園衞兵，以後如遇巡查隊官兵來園，聲明入園任務之後，不必阻難，並於相當時間加以協助，用維治安云云，

江巴城防部 置電話十部

(青年社消息)城防部前因本市五方雜集，人煙稠密，暴徒亂黨不免混跡此間，乘機騷擾，治安前途，極堪慮，欲求消息靈通、應事敏速，自非將派出五區及各城門安設電話不爲功，曾經函託市府，訂購電話機十四部，以備敷設，現該項電機已到渝十部，決先將比較重要地點先行安設，如朝天臨江南紀儲奇太平五門，及寶善關第一區，王爺石堡第二區，第三模範市場第三區，龍王廟第四區，金沙崗第五區等各地，先行安設，其餘各地，俟二屆電機到時，再行設置云，

楊瀛洲被害 葉某有嫌疑

(新生命通信社消息)此間江北縣蜂子岩發現死屍一具，有人謂死者頗似楊鼎九之子瀛洲，後經其父親身前往觀察，用人繫腰攀岩往看果見死屍一具，身腐肉朽，屍骨猶存，其人模樣，殊難認識，惟身穿衣服腰繫白帶尚屬可查，攷查結果確係楊瀛洲，聞瀛洲四月初旬與葉某同出外貿易煙土，至四月中旬，葉某忽一人返家，謂楊瀛洲已到鄉間去了，幷將瀛洲之妻移于千廝門某院同居，儼然夫婦，現葉某與瀛洲之妻早有戀愛行爲，現經楊瀛洲之父楊鼎九查覺，報告該地團局將葉某擒獲，轉送巴縣地方法院檢察處，聞檢察處偵查終結，認葉某頗有重大嫌疑，現已移送刑庭起訴云，

市價一覽

商會調查科製

匯兌

昨日(廿九號)申匯行情，一千三百七十五元之七半底，一千三百七十九元之八九月，一千三百八十三元之九十月，近期來源稀薄，氣勢尙屬穩旺，銀風轉疲，短息每千元五元云，

銀市

	每元價別
川大元麴	十五千二三
川大元零	十五千文

藥材

本埠藥材，近日以來，各種土貨市均平疲，惟川芎光活跌價尤甚，原因時值淡月，外埠消勢既不甚旺，且係生虫期間，若不出售，難于保存，日昨跌價數元，而走銷仍少，觀其情勢，後市恐難看穩云，

種類	每担 價目
特光	五十六元
光王	五十元零二
油貝	六百六十元
川芎	十八元一
芎王	二十元零二
敍黨	六十六元
丹參	三十二元
半夏	四十三元五
紋黨	八十二元五
黨王	九十零元五
松貝	九百九十元
虫草	八百八十元
白姜	二十六元
黃姜	十七元二
單芎王	二十一元
當歸	一百二十五元
牛夕	十七元五
夕王	十九元五

紙張

	單位	價值
色有光	每令	六元七角
白有光	每令	五元七角
改良連泗	每令	八元二角
新文紙	每令	八元五角
道林紙	每磅	四角
木造紙	每磅	四角二仙
黃表古	每令	十三元

顏料

	單位	價值
六兩頭劉海元靑	每聽	一元五
一斤頭大刁洋灰	每聽	五元五
一斤頭三美洋灰	每聽	四元
六兩頭三鴿品綠	每聽	二元五
一斤頭白水灘元靑	每聽	二九
六兩頭二仙金黃	每聽	一〇五
斤頭三元靛靑	每聽	一元六
斤頭孔雀必烟	每聽	四元六
六兩頭人鷄硃紅	每聽	一元一

棉紗

	每包 價值
廿支藍鳳細紗	三百三十九
廿支藍鳳鴻福	三百三十八
廿支單地球細紗	三百二十二
廿支採花細紗	三百二十一
廿支汽球細紗	三百三十二
十支福鹿粗紗	二百九十一
十支賽馬粗紗	二百八十五
十支萍蓮粗紗	二百七十九
十支紅魁粗紗	二百七十七

葉菸

	每担 價值
頭等	三十三元
二等	二十六元
三等	十七元

金市

	每兩 價值
赤金	九十四元

布疋

	每尺價值
元白十斤土布	一角四
元靑土布	一角六
天藍土布	一角二
條格土線呢	一角四
條子土斜紋布	一角四
條子土沖府綢	一角三
格子紡土布	一角四
陰丹藍土市布	二角一
陰丹灰土市布	二角

炭市

	每斤 價值
杠炭	九百文
格頭炭	八百文
雜黑炭	五百文
炭圓	每百個十千文

膠皮

	每百斤價值
塊渣	十二元二角
條渣	八元
牛角	六元二角
蹄殼	每百付十八元
扎骨	每千斤十六元二角
生乾黃皮	四十二元
廂皮	每張三元三角
水底皮	三十元五角
黃底皮	五十四元五角

蘇貨

	每打價值
工字絲光男襪	四元三
工字絲光女襪	三元三角
孔士牙洗漿	三元四角
金花口盃	五元四角
金頭香水	八元
銅金紙	每千張 元
廣白金	每封 二元二角
膠套牙刷	三元六角
代練牙刷	一元
加大花手巾	一元七角五
加大白手巾	三元五角五

絲市

	每百兩價值
江北黃絲	二十二元
江北黃絲	二十二元一
界石黃絲	二十二元二
安居黃絲	二十元

漆市

	每斤價值
生漆	二元
熟漆	二元二角五分

五金

	單位	價值
生鐵	每噸	三十四元
板鐵	每担	十三元
洋釘	每桶	十七元
鉛絲	每担	十六元
洋鋼	每担	二十三元
鉛皮	每張	三元
廣片	每箱	二十元
鉄絲	每桶	六十元
水泥	每桶	十九元

油市

	每擔價目
桐油	二十五六元
菜油	二十七元
花油	三十六七元
麻油	四十七元

又洋油

	每箱價別
美孚老	十二元四五
美孚鷹	十二元二三
僧帽	同
元寶	十二元四五
幸福	十二元二三
紅星	十二元一二
銀箱	同
光華	同

米糧

	每石價目
山米	五十五六元
河米	五十二三元
磧米	四十八九元
黃豆	二十一二元
葫豆	十八元
豌豆	二十元
綠豆	二十七元
飯豆	二十二元
白芝麻	四十八元
小麥	二十五六元
花生米	二十一元
小海椒	二十一元
大海椒	十八元
高粱	二十一元
南瓜子	五十五元
包谷	十九元

航情

	開期	往地	泊地
宜陽	二日	申	人和
福源	卅日	申	玄壇廟
福同	未定		同
萬安	未定		同
宜賓	未定		打魚灣
民安	卅日	涪	千廝門
民福	卅日	涪	同
民殷	一日	涪	同
民生	卅日	合	同

尋楊壽明啟事

楊壽明族祖塋今晚由家來渝借寓三牌坊義利棧請見報示知住址以便趨候如有知壽明君下落祈懇惻隱惠函示知不勝沾感之至此啟　楊天奴　楊明光啓

逕啟者家嚴貫之於國曆四月因恙辭塵所有生前一切担保銀錢以及紅飛黑票等事概不生效特此登報聲明

張文蜜　啓

二〇社更正啟事

昨日本社發出朝天門外拉肥案消息一則據第五區區長譚德來社言及幷無其事確係傳聞失實特此更正

恆孚商店聲明辛字第七七一號七七三號禮券作廢

敬啟者小記於六月十四日有人持銀幣八元來記購禮券四張每張各註明二元正其券面號碼係辛字第七七零號七七一號七七二號七七三號四張塡訖付給去後旋於六月十八日午前有金沙崗捐妓牟金娥來記持券購貨共計銀一百八十五元四角二仙其券面號碼係辛字第七七零號其金額係二百元正記因營業匆忙又因金娥曾來小記買貨本係認識故未核對存根乃由經手人在券上批明取去貨銀一百八十五元四角二仙券仍付還金娥殊本日夜間已臨休息之時又有人持券購貨共計貨銀一百八十八元一角五仙其券面號碼係辛字第七七二號其金額係二百元正收款員以時近交帳挽結之故亦未核對存根仍在券面上批明取貨數目原券亦交還原人本夜小記核算帳目對號銷券之時乃發覺上項購券完全係就原券改寫數目不過不現破綻之痕迹非查核存根無從知其添改也小記以該買貨人臨走時係喊轎子抬新新賓館乃派人至該館偵探剛到該館即瞥見原買貨人同小記業已開除之職員曹育生各挾貨一大包自樓梯而下當上前擋問該曹育生見奸詐破露棄貨飛逃跟追不及致被逃脫又到牟金娥處追究金娥口稱禮券係曹育生所給除小記在新新賓館清獲貨款一百六十四元一角五仙在金娥處清獲貨款八十三元三角八仙外餘款以及詐欺取財私改文書均俟指名控案通緝究追至同時一人所購之券辛字第七七零號七字二號現已破獲其餘辛字第七七一號七七三號之禮券二張無問其爲原金額每張二元或已每張改二元爲若干元如在小記發現該辛字第七七一號七七三號之禮券時除作廢不生效外並追問來歷應由持券人交出給券之人憑小記呈送原控案衙門依法嚴究特登報聲明敬請各界察照爲感

欲求健康

民生紅色大補丸 Ming Seng Hung Shieh Ta Pu Yuan

欲求健康，須先從攝生始，際此天氣漸涼，進服補劑，宜以最爲相宜，因其具有補血，補腦，添精，益髓，開胃，健脾，種種功效，故君終無疾病矣

漢口四官……

民生大藥房開幕紀念 大減價大贈……

(一)從國曆六月五日起減價一月

(二)著名醫士各種……

(三)凡購中……實洋一二……長以酬……

龍王廟街 醫師吳合浦電療部啟事

(一)現因改造門面地址遷移對門

(二)時間每日午前十鐘至十二鐘 後六鐘至八鐘

(三)電氣治療 肺癆梅毒白濁淋病 風濕麻木頭痛身痛等症

(四)光線治療 腸胃子宮[illegible] 刺赤鼻[illegible]

閒時買來急……

紛紛爭購靈芝藥

夫靈芝藥者乃最靈驗最可靠之聖藥矣自歐洲各國行銷以來無不藥到病除因之名播中外居家旅行莫不稱爲暑天防身至寶也今將特效略舉數端以資證實無論老幼男女得染時疫急痧暴寒暴熱霍亂吐瀉頭暈目眩傷風障氣服之立有起死回生之功現新豐街華洋藥房發售價值極廉每瓶裝藥二錢售洋一角大瓶裝藥一兩售洋三角批發另有折扣現值夏天已屆得染急痧須命者時有所聞願君早爲防範免致臨渴掘井深悔不及各界士女幸其鑒諸

平民書店

招考學生

本店現因事務繁多擬再招收學生兩名條件如左

一，年齡在十四歲以上十八歲以下而具有高小畢業或初中修業之相當程度者

二，先用書面說明個人之志願與從前之經過俟認爲合格後即通知來店面試決定，

三，在重慶能取具確實保者，

本店設在商業場

天品……三作……小演……水秋……片鉅史

……迅提行……攻城勇往異前船會迷離倘恍等均爲本片大增光色

……晚七點鐘……間……楊十……

平兒院啟事

本院董事劉笠塘先生家不豐節儉甘淡泊近年爲人作文……字以所獲潤資供家外捐助本院銀洋五百元寒……得特此登報志謝

李星南堂失摺聲明

逕啓者竊鄙人於民國十六年以星南堂名義入九江公司股本銀五萬兩前因該公司改組是以將此項股摺由省寄渝不料在途遺失除一面報請市商會轉呈軍政各機關存案外特此登報聲明以後無論中外各界人士拾得此摺均作廢摺無用失摺人李星南堂啓

狗頭牌 絲絨線襪

品質既堅牢
式樣又高妙
無怪人人都道好

狗頭商標 謹防假冒

上海鴻興織襪廠出品

君欲圖大利 須先得利器

福特公共汽車爲生財之利器。底盤堅韌，機械健全，故可歷耐久。駛行穩速，乘坐舒適，故乘客必多。日計月累，而大利在其中矣。

新式福特運貨車之底盤。前部軸以鎳鉻合金所煆製，前彈簧爲滾軸半橢圓式。前輪車制加大，可使安全程度增高，後輪軸應用斜面螺旋齒輪。軸殼非常堅強，是底盤之堅韌有力既如此，而機械方面之設計，又復健全異常。例如四度傳力機，爲速度與動力立一廣大彈性範圍。引擎運轉不須過速，即可發生四十匹馬力之動力，對動槓桿式之後彈簧，足以制止震撼。種種特色，不勝枚舉。前後輪間距離，普通爲一百三十一吋半。其爲一百五十七吋者亦有之。複式後輪，加裝無多，即可代裝。同一大小之氣胎，通用於全車，此種新式福特運貨車底盤之上，裝配公共乘客車身，既迅速，亦安全。且經濟。如此而欲謂服務難滿人意，大利不可必得者，未之有也。

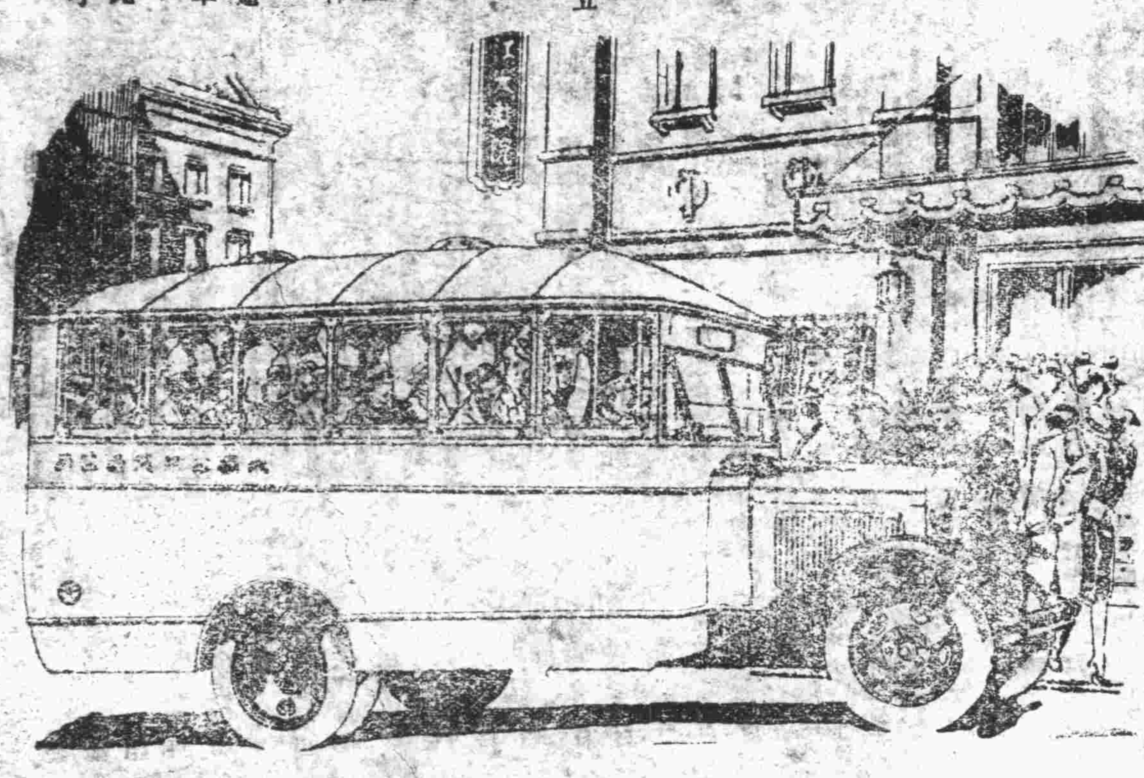

漢口經理處　其來洋行

（地址）法界呂欽使街（電話）第一九一五號

福特種種出品有各地福特特設備爲後援

上海福特汽車公司啓

晉吉泰

救命！心寧丹

本藥房
之慈航普渡…
之聖藥也此丹耑治延醫不…
之精神倍增諸病難浸又能兼治壽…

重慶商業場　天生元售

新到吳會龍龜齡丹龜齡集吉林大山人參高麗參美國花旗參大小西洋參蛤士蟆油福建雪白官燕蒙邊綠水桂山左眞阿膠川貴白銀耳西藏紅花京廣參茸衛生丸白鳳丸上海六神丸山右定坤丹七珍丹保赤散黃祥華如意油以及馳名各處膏丹丸散應有盡有不及細載外埠函購郵費奉送以表歡迎

大利養蜂學校啓事

本校開辦以來於今三載學成而歸從事養蜂者散布省內各地今幸省內已知蜂業重要嚮學者衆本校爲應時勢之要求特於今歲暑期就川省新事業集中之巴縣北碚市開設養蜂專班敎授方法講堂設備莫不力求切實完善以副遠道來學之熱誠所授學科摘要如左

蜂群速強法　蜂王精養法　蜂種改進法　蜂蠟淨提法　蜂具自製法　蜂敵驅除法　蜂病防治法　蜜源培植法　蜂業進行法

附入校章程

（一）資格　以身體健全性質純正不染惡劣嗜好文字通順了解科學大意能直接聽講者爲限男女生兼收

（二）報名　期間　自七月二十號起二十九號止　地點　重慶千廝門花巷子一號洪濟冰廠營業部或北碚對岸東陽鎮駱宅　手續　報名時隨繳足學費十元實習費二元並領取收條以爲入校之據

（三）入學　開校　七月三十號　授課　八月一號起九月半止　宿食　按到校早遲編定宿舍號數伙食雜用自理

（四）校址　在巴縣北碚市（由重慶或合川搭輪數小時可到）

人人宜服　補血之王

人造自來血

人生在世，最宜調補，凡稍具保身觀念者，莫不多方覓取補品，以謀身體日臻鞏固，而發展事業之預備，諺曰一分精神一分財，豈可忽乎哉

人造自來血，功能培元固本，補血生精，功效甚速，不愧爲補血大王，其他如健脾胃，調營衛，壯肌肉，助發育，尤其餘事焉。

大瓶二元
小瓶一元二角

上海四馬路
重慶縣廟街　五洲大藥房發行